京城日報
夕刊　十月廿六日(月)
發行所 京城府太平通一丁目 合資會社京城日報社

朝鮮總督府指定消毒藥 アイゼル 消毒・殺菌・防臭

斷じて第三國の干渉を容さぬ
我國は既定方針で邁進
きのふ閣議で態度を決定

【東京電報】政府は聯盟理事會對策協議のため二十五日緊急臨時閣議を開き幣原外相より廿四日の聯盟理事會の經過を詳細說明し協議の結果

政府は飽くまで既定方針通り日支直接交渉で解決するもので斷じて第三國の干渉を容すべきでない

と根本方針を決定し、更に今後の聯盟對策としては別項の如く政府の態度を闡明すべき聲明書を發表して聯盟各國の誤解を解くと同時に十一月十六日の理事會再開に當つても飽くまで政府の所信を貫徹することに決定した

聲明書を發表

【東京電報】國際聯盟理事會の決議案は日本の反對のため滿場一致の可決を見るに至らず、法律的には何等の拘束力を有たずに終つたが、世界各國の意向として日本に撤兵を迫らんとする事は明瞭に表示された譯で、我國としては頗る不利な狀態に陷つたので宮中方面でも大いにその成行を憂慮しこれが爲め鈴木侍從長は二十五日朝若槻首相に電話をもつて事態經過の眞相を質したので、首相はこの際速かに政府の態度を決定する要ありとし、幣原外相と打合せの結果日曜日に拘らず臨時閣議を開き帝國の態度につき協議し、首相は閣議中に參內して、理事會の經過並に帝國政府の方針を奏上し御下問に奉答して退下し、更に鈴木侍從長と會見し聯盟理事會の經過及び帝國政府の態度につき廿六日發表せられる聲明書の內容につき諒解を求め辭去した

直接交渉は速やかなるを望む
日本の態度は公明
=聲明書の內容

【東京電報】廿四日の聯盟理事會の結果に鑑み帝國政府はその態度を中外に闡明するため聲明書を發表することゝなり二十五日の閣議で協議するところあつたが、更に二十六日の閣議で正式に決定する筈である、しかして右聲明書の內容は

聲明書 =の內容

一、今回の滿洲事變は全然其の責任支那にある

一、二十四日の理事會の決議は聯盟規約第十一條に依るべきもので全會一致でなければ決議は成立しないので、日本代表が反對したのだから決議は成立しない

一、我軍が目下鐵道附屬地外の箇所に駐兵してゐるのは保障占領の意味でなく自衞上已むを得ざるに出たものである點を高調する

一、日本政府は滿洲事變の解決は飽まで日支兩國直接交渉に依つて解決すべきものと信ずる故に支那政府との間に直接交渉を開くために準備を存してゐるのみならずこれが交渉開始のために努力すること及び日支兩國がこのまゝの狀態を持續することは兩國の不利益であるから速かに直接交渉を開始すべきである

と言ふにあり

根本的大綱

しかしてその理由は左の如く闡明する

一、政府は日支兩國間の感情の緩和をはかり、日支兩國の平常關係を確立せしむるを急務なりと信じこれが基礎たるべき根本的大綱を支那政府は協定する必要ありと認める

一、而して右根本的大綱は左の五項目にして何等不當の要求を含むものでなく、中外に披瀝するを憚らざるものである

イ、日支兩國は相互に不可侵を誓約する

ロ、支那政府は排日並に排日教育を絕對に禁止する

ハ、支那政府は滿洲における日本人の居住營業及び農業を確認する

ニ、日本は支那の領土保全を尊重する

ホ、支那政府は滿洲に關する日支兩國間における一切の既存條約を尊重する

陸相語る
閣議後
いつでも直接交渉に乘出す

【東京電報】廿五日臨時閣議散會後南陸相は語る

本日の閣議では廿四日の聯盟理事會の結果並に今後の問題につき幣原外相から詳細說明があつた、併し撤兵勸告は成立しなかつたが我國のこの強固な態度は我が國策に一大轉機を來すといふ最重要の出來事であつたと見られる、依つて若槻首相は閣議半ばに參內上奏した、理事會は十一月十六日まで休會となつたが或は此の間理事會の開催を要求するかも知れぬ、我國としては支那が應ずるならば何時でも直接交渉を開始する用意がある併し支那は聯盟を頼りなかく交渉に應じないであらう、我軍は邦人の生命財産の保障される迄は斷じて撤兵しない

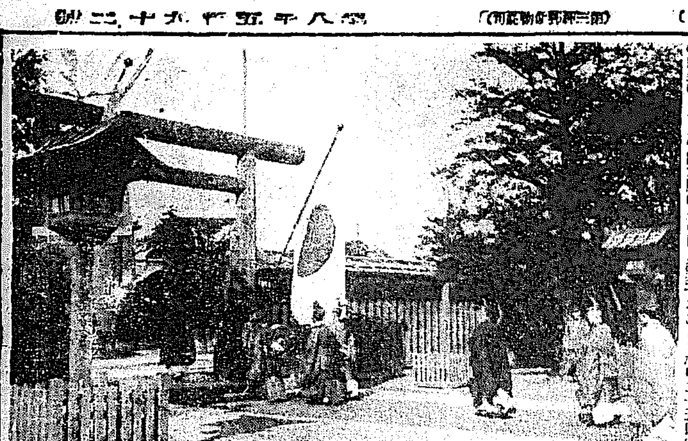

靖國神社大祭

廿三日は靖國神社秋季例大祭とて午前八時から嚴かに祭典を行ひ同九時には畏き邊りより勅使として御差遣の掌典長野忠雄氏が參向、引つゞき高松宮殿下はじめ各皇族殿下の御參拜あり、南、安保陸海軍大臣その他將星、軍隊、遺族等の參拜及一般人で非常な賑はひを呈した

蔣、張と絕緣した
獨立運動一大躍進
遼寧省長公署を新設

【奉天廿五日發電】地方維持委員會を中心とする遼寧省政府の確立具體化し一兩日中に遼寧省長公署を新設し適切の財政廳、實業廳、遼寧省法院を直屬せしめ遼寧省內各縣を統轄し省の行政事務一切を取扱ふこととなつた、新設される遼寧省新政權の主腦者は目下地方維持會において詮衡中だが南京政府張學良と絕緣したる遼寧新政府の出現により滿洲獨立運動は一大躍進を見せる譯である

恭親王起つ
維持會長に就任
東北兩陵に參拜奉告

【奉天廿五日發電】恭親王は闞朝璽氏に代り二十五日四平維持會々長に就任し二十六日午前十一時東陵北陵に參拜することゝなつたが

宗教團體約二萬
參集して氣勢を揚ぐ

【奉天廿五日發電】二十六日の恭親王の北陵、東陵の參拜は四平維持會長就任を祖先の靈前に奉告のためで、同日は午前十一時め二十餘個の宗教團體約二萬名が參集して恭親王推戴の氣勢を揚げ清朝沒落以來久しく漂泊生活を續けてゐた恭親王が再び滿洲で今度はルンペン救濟の慈濟團維持會長に就任して活躍することゝなつたので一般から非常に興味を以て見られてゐる

和平會議
けふ手口第一次正式會議

【上海廿六日發電】和平會議南京代表張繼、蔡元培、李石曾、張群、陳銘樞の五氏正式に任命され汪兆銘、孫科、伍朝樞、陳友仁、鄒魯、李文範氏等廣東側代表と本日午後當地において第一次正式會議を開くことゝなつた

府尹最初の京城府會
來月上旬に延ぶ

井上府尹就任最初の京城府會は本月下旬開會される筈であつたが都合により十一月上旬に變更された、消防充實に關する意見書案はまだ府尹の手もとに提出されないが一兩日中に提出され、今次の府會に上程さるものと見られてゐる

決議採擇は認識の不足
理事會の決議に
關東軍悲壯の決意

【奉天廿五日發電】聯盟理事會が十三對一票にて十一月十六日以前に日本の撤兵を完了することを要求する決議案を採擇したとの報道に接し、關東軍司令部では

右は國際聯盟が第一に滿洲と日本の歷史的關係を知らず、第二に日支條約が從來支那側に依つて如何に蹂躙されてゐるかに就いて全然無智なることを暴露したものであつて、第三に今回の滿洲事件が何故に發生したかに就いて充分の研究をして居らず、これを總じて言へば國際聯盟は滿洲に對する認識不足だ、現に匪化した兵士が武器を所持し隊伍を組んで滿洲各地を横行し掠奪虐殺、強姦、放火凡ゆる暴行を續けてゐる際日本軍の原駐地撤兵は人道上絕對不可能で、日本軍は百萬同胞の生命財産の安全が保障せられ三千萬の在滿支那民衆の平和幸福が保障せられる迄は斷じて撤退出來ぬと悲壯な決意を持してゐる

幣原外相
參內伏奏

【東京電報】幣原外相は二十六日閣議の半ば午前十一時五十分參內天皇陛下に拜謁仰付られ當日の閣議で正式決定を見た二十四日理事會の決議に對する帝國政府の態度を中外に聲明すべき聲明書內容を奏上更に聯盟の經過および支那の情勢につき伏奏御下問に奉答退下した

軍部の行動は公正且つ當然
理事會は認識不足
政友聯合會で決議

【東京電報】政友會も廿五日午前代議士院外團理事聯合會を開き左の決議を爲し、若槻、幣原、南、安保の各大臣、金谷參謀總長、谷口軍令部長等を歷訪して手交した

決議

一、滿洲事變に對する軍部の行動は條約に依る權益擁護上國家自衞の發動にして國策として公正且つ當然なり、故に何者の容喙をも許さず、更に支那における排日激化地帶の居留民保護の徹底を期するを要す

二、東洋に對する認識不足の國際聯盟理事會の言動の如きは絕對に彼等をして悔悟せしむるを要す、しかも現內閣の如き退嬰自屈の外交方針を貫き來れるものにあつては到底この使命を果たす能はずと認む

志賀博士より

城大總長志賀潔氏より左の如き電報が廿五日夜本社宛到着した

昨夜歸京、在鮮中の御厚誼を謝し各位に宜敷く【東京市外】

宇垣總督
齋藤子を訪問

宇垣總督は二十六日午後二時五分京城驛發仁川に赴き齋藤子を加井に訪問し午後四時歸廳した

齋藤子御茶會
廿七日午後
兩度に分けて

齋藤子夫妻は明二十七日朝鮮ホテル後庭においてお茶の會を開催する、午後二時からは在城內鮮官民有志約千名を、同四時からは外國人夫妻約三百名をそれぞれ招待すると

本社新舊社長
を總督招待

宇垣總督は二十六日正午本社新舊社長を倭城臺官邸に招き午餐會を開催した

社民黨代議士
鮮滿を視察

社民黨所屬代議士片山哲氏に島中雄三、小池四郎の三氏は廿八日東京發三十日朝釜山に上陸し約二週間の豫定で鮮內各地を視察した上滿洲に向ふと

米佛共同で聲明を發表
優越の地位を保じつゝ
經濟の恢復を圖る

【ワシントン廿五日發電】佛首相ラヴァル氏は二十三日ワシントンに到着以來フーヴァ大統領と會見を行ひ世界不況打開經濟復興の根本策を討議したが、二十五日は午前十時半からホワイトハウスで最後の會談を行ひ今回の會商により到達した兩者意見の一致を公表する聲明書の起稿を終り午後長文の兩者共同の聲明を發表したが、その內容中最も重要なる點は世界の正常なる經濟生活を恢復する爲めに米佛の金本位國を健全にする現行フーヴァ、モラトリアム案が明年六月一ケ年の滿期に達した際更に改めて經濟不況時の緊急狀態に應ずべき新協定を締結するが必要である等の點で、これ等は何れも兩國がヴェルサイユ條約の改訂、ヤング協定、對米戰債協定等の改訂議論に對する共同戰線を張つたものと見られ、右により兩國は世界の優越なる地位を維持しつゝ適當なる運用により經濟の正常狀態を恢復せんとすることを意圖してゐると言はれる

コンミュニケ發表さる

【ワシントン二十五日發電】フーヴァ大統領とラヴァル佛首相との會談の結果につき二十五日左の如き共同コンミュニケが公表された

一、戰債モラトリアムの可能性に關してはヨーロッパ諸國政府が率先して發議するを適當と思惟するとの合意に達す

一、國際聯盟軍縮會議に際してはこの機會を利用して永久平和の強固なる基礎の上に全世界を結合せしむべき手段を講ぜざる可らずとの必要を認む

一、通貨安定は經濟界恢復の重要要素にして米佛兩國の金本位制維持はその重要なる因子であるとの斷定に達した

なほ施行中のモラトリアムが滿期となる場合の支拂に關しては明確な表示はないが、戰債および賠償金共從前協定通りの全額支拂は再開せらるべきことを對外、暗黙裡に承認してゐることが看取される

本府來年度歲入
一億九百萬圓程度
總督の月末東上までには
大體目鼻がつかう

來年度本府豫算は財務當局において歲入調査を完了、これが整理についても一應の査定を終り今明日中には各局部長に對してそれぞれ通知される筈である。來年度の歲入豫算は深刻なる不況の影響を受けて稅收入、官業收入等において減收は免れざるところであるが、鐵道の新線買收その他による自然增もあることゝて先づ二億五千萬圓程度と見られてゐるが、歲出については前年度に新規事業の要求その他の査定が殘されてゐるので當局における歲出豫算の完了は今後二、三日を要する見込みであるなほ來年度豫算が總督、總監の決裁を得ていよいよ原案確定までには相當の日數を要するが總督の月末東上迄には大體の目鼻がつくものと見られてゐる

朝鮮教育會
總會終了
=けふ第三日

朝鮮教育會總會第三日は臨時なく午前九時本府前に集合、各班に分れ道職業學校、卒業生指導學校等を參觀視察午後散會し、三日間にわたる本總會を終了した

人

◇長尾半平氏(代議士)廿六日朝十時發の特急で退城歸東
◇村山沼雄氏(本府學務課事務官)家族同伴廿六日午前七時京城驛發列車にて着任した
◇松井房治郎氏(朝鮮米穀倉庫會社々長)內地出張中廿六日夕歸城の豫定
◇原田棟一郎氏(大朝取締役)廿五日夕入城天眞樓へ▲南光武二郎氏(大同運輸社長)同上▲三浦新計氏(日新汽船支店長)廿六日朝入城同上▲水野巖氏(釜山瓦電取締役)同上
◇齋藤與太郎氏(西鮮電氣社長)廿五日夕入城朝鮮ホテルへ
◇小林宗三郎氏(元山水力電氣重役)廿六日朝入城不知火へ▲納富善三郎氏(同支配人)同上▲松井邑次郎氏(木浦電燈社長)同上▲村柳政道氏(大田電氣常務)同上▲宮崎義夫氏(同技師長)同上▲多田雅吉氏(全南電氣支配人)同上▲吉山文一郎氏(平壤電氣課長)同上▲大高元吉氏(門司實業家)廿五日夕入城同上▲神保信吉氏(新義州電氣社長)廿六日朝入城同上
◇加藤宗一氏(殖銀安州支店長)入城中の處廿五日夜退城
◇中田鶴吉氏(群山實業家)廿六日朝退城
◇茅原華山氏(元山新報主筆)二十六日朝入城朝鮮ホテルへ
◇原田棟一郎氏(朝日新聞社代表取締役)▲天江理三郎氏(大阪朝日新聞社計算部長)▲篠崎昌美氏(同上計畫部長)入城中廿六日本社來訪
▲陣內茂吉氏(京城商工會議所會頭)朝鮮商工會議所會頭就任挨拶のため伊藤理事同伴廿六日本社來訪

會

天理教修道會　二十六日午後七時半より朝鮮神宮社務所において開催、話題『最近教化問題に對する國士批判』と肥塚正太氏の『內地所見』があり、十一月神宮參拜は十一月八日午前九時までに神宮に參集、十一月三日の明治節奉祝式には午前十一時半までに神宮廣場に參集すると

◇龍山料理屋飲食店組合秋季總會　廿七日午後五時より龍山新木玉店において擧行

◇稻田病院副院長母堂　赤十字病院副院長稻田博士の母堂(六十九歲)は豫て病氣療養中廿五日死去、廿六日午後二時から午後四時までの間に竹添町の自宅にて告別式を施行したが赤十字、愛國婦人會員、長崎縣人會、大村人會員等を始めとして官民有力者多數參列盛儀であつた

◇前田孝雄氏夫人　關西ラグビー協會朝鮮支部理事前田孝雄氏夫人春子さんはかねて病氣中の處二十五日午前十一時半死去、告別式は二十七日午後四時から西加田西本願寺にて執行

あすの天氣(27)

豫報　北の風晴

廿五日最低	五五度
廿六日正午	七〇度

仁川潮時(廿七日)
滿潮　午前五、二九　午後五、四五
干潮　午前一一、四〇　午後〇、〇四

茂平次兇狀【33】
行友李風
藤井耕造畫

女郎蜘蛛(四)

成程はなしに聞いた通り、境內にも松の樹が多く、枝が繁つて薄暗い中に、本堂の前では鰐口が一挺、灌物のやうに根を張つてゐる(木立よりやア先づ新佛の樣子を

さう思ひ定めた山吹の植込について右へ曲ると、一方は庫裡の入口になり、眼高の通路が四つてゐるその一方が墓場への路らしい。門があつて、閼伽の井戶、墓番小屋

『オッ待て、まて〳〵?』

通り過ぎやうとする虎松を不意に呼び止める聲、香小屋の中から人相の宜くない六十余りの老爺の顏、白髮が銀の針のやう。

『ヘエ、わ、私ですかい?』

『當然よ、汝より他には誰も居ねえぢやアねえか、何だ汝?』

恐ろしく突慳貪な口の利きやう

『墓詣りの者で』

『何處から來た?』

『へッ?』

『誰の墓へだ?』

『其奴ア入つて見なけれやア解りません、所縁の者が當寺樣へ葬られてゐる、といふ事だけ聞いて出掛けて來たんですから』

『そうして汝、何處の者だ?』

『近所の者だ!』

蛛に頭掻く臭掻つて來る。

『唯近所では判らねえ、もつとハッキリ云つて見ろ?』

『苑でお白洲へ掛つてゐるやうだなア』

『生意氣を吐すねエ?』

と、最初から喧嘩腰です。

『三度の米石の扱いは雇テ働いてゐる爺ッといふ爺さ』

『フーム、折角だが今日はいけねえ!』

『ヘエ墓詣りが出來ねえのか?』

『お住持は病氣だし、それに少々取込みがあるから、顏の極つた檀家の衆より外は一切お斷りだ』

『ダッテ可怪しいぢやアねえか、お住持が病氣ンなると墓詣りが出來ねえのか?』

老爺、ニヤリと嘲笑つて。

『皮肉をいふねえ、見れやア氣の利いた若え者、佛詣りをする柄ぢやアねえ、文句ア要らねえからサッサと歸れ!』

ッ引(讀者)から成上つたばかりな此州しの虎松に取つて今日の働きは、身分からして職柄からしてどう閉拾いても、背負切れない重荷の大役——それは當人も承知の前。

『宜い天氣だなア爺さん?』

『ウム、この塩梅ぢやア、もう蚊が出やアがる』

『それで線香を焚すのか?』

『そうでもねえが、燻されえと死人の香が抜けねえからよ』

『新佛か?』

『——』

老爺、默つて横を向きます。

虎松おもはず伸び上つて首を突出すと、松の樹の間をチラ〳〵と所へ、山門の方から人の足音。

『オヤ、マタ誰か來やアがつたな?』

此方へ近づく木蘭色の法衣の袖、出家の姿でありました。

敷石に下駄を鳴らして小屋の前

『爺さんや、困なさるかね?』

『あ、お前樣かい?』

『何時も達者で何よりだのう、御燕を燻るよ』

物柔かな中年の僧、チブ〳〵と背切つた顏を背向けて小走りに、庫裡の戶口へ急ぎます。

『歸るなア俺の勝手よ、余計な世話ア燒いてくれるな』

『何だつて?』

『マア宜い、出來ねえッてやアしねえまでだ、ソコで爺さん、濟まねえが火を一ッ貸してくんねえ』

『貸か?』

『此奴アお住持が病氣でも構はねだらう?』

『燻せえ野郎だなア、貸すにやア貸すが線香與えぞ?』

『宜いッてこと』

『點けろ!』

燃えさしの線香束の燻つてゐる砂丸火鉢を突き出され、上り框へ腰を掛けた虎松。

『有難う』

以の煙入に鉈豆煙管で、立てつゞけに二三服——。

(この墓守の奴、どうも普通者とは思へねえ、それに妙にしてゐた通り一筋繩ぢやア墓詣へは入れてくれねえ、困つたなア)

手先といつてもまだやつと、下

大評判!! 大賣行!!
主婦之友 十一月號
毛絲編物の新型二百種

▲色も型も最新流行の新型ばかりを一流の先生方が全力を注いで發表されたのが「主婦之友」十一月號の毛絲編物號です。新型だけが二百種も揃つたスバラしい充實振りです
▲二百種の中から特に好評ある百種を實物大の編目と實物通りの色とで詳しく編方を發表した目も覺めるばかりの大附錄です　これだけでも三圓の價値があります。空前の編物全集といふ賞讃を博してゐます
▲尚ほ此外に毛絲編物の基礎編四十一種の第二附錄まで添へてあるのでとてもスバラしい大賣行です
毛絲編物全集贈呈
▲二大附錄つき六十錢(送料)
東京神田 振替一八〇 主婦之友社

埋葬後一ケ月を經た 死體を發掘して解剖
放火して燒き殺した 保險魔の實地檢證

【仁川電話】保險金欲しさに傭ひ入れた自家の下男を被保險人として四千五百圓の生命保險に入れて村端れにある小さな溫突に別居させ就寢中を放火して燒死せしめた容疑で去る十五日仁川署に檢擧され目下京城地方法院仁川支廳檢事分局において提檢事の手に依り取調中の富川郡西于面五劍里五六番在住朴容湖(五一)にかゝる放火殺人詐欺未遂被疑事件は既報の如く如何なる點から推察しても犯罪容疑條件が具備し計畫的犯行であることは疑ふの餘地がないが本人は飽まで犯行を否認しつゝあるので確證を把握すべく活動を開始した同檢事は二十五日和本、高與資の兩書記及び西崎仁川署司法主任吉浦同署長醫師池田某在所主任並に城大醫學部國房助教授を伴ひ問題の下男方三甲の死體が埋葬された金浦郡西面外鉢山里の共同墓地に出張して死後一ケ月の腐爛した方の死體を發掘國房助教授の執刀の下に綿密なる解剖を行ひ鋼浦面五鍋里に立寄り下男が燒死された村端にある問題の溫突の燒け跡を檢證し更に容疑者朴の宅宅搜索をなし多數の證據書類を押收して引揚げた

粗漏な死體檢案書
死體を見ないで作成 朴に賴まれた醫生の告白

問題の朴容湖が果して下男方三甲が就寢中の溫突に放火したか否かは勿論この事件の核心で、提檢事の取調べに頗る注目されてゐるが先づ二十五日の死體發掘によつて同檢事の自信を強めしめたのは解剖の結果方は上半身に大火傷の跡が殘ると認められたは方が避難した溫突は內部のみが火事であつたにも拘らず現場に取殘されてゐる房門外部に面する部分のみに燒跡が殘つてゐた、と方の死體檢案書を作成して埋葬の許可を得しめた醫生同面廣石里崔長來成傲を喚問した結果は

朴容湖が自分に對して方は火傷で死亡したが見なくとも宜しいから然るべく取計つて檢案書を作成して貰ひ度いといはれたので朴を信じてその要求通り死體を見ずに檢案書を作成して渡しました

と供述した點または家宅搜索で發見された書類により朴は莫大の負債に苦んでゐた點まで判明した爲朴容湖に對する容疑は益々深まる材料が殖へる一方であるさうしてまた解剖の結果方三甲は係隔以前から肺と肋膜をわづらふてゐた事が判明したがこの事實は朴の放火殺人容疑事件とは別に保險契約締結當時にさかのぼつて或る種の犯罪事實が摘發されるものと見られその成行は注目されてゐる

福岡縣高女 校舍燒

【福岡電話】福岡市平尾新町福岡縣立高等女學校事務室附近より廿五日午後十時十五分頃發火し火は忽ち四方に燃えひろがり寄宿舍に就寢中の男女學生五十九名に急を報じ之を避難せしめたが火は四方の烈風に煽られて物凄く燃え擴がり、病室、所、作法室等を一舐めとし次いで大講堂並に木館教室十二教室寄宿舍の一部等を全燒し僅かに寄宿天體機構、小使室宿直室の一部を殘したのみで漸く市內外消防組、青年團、在鄕軍人等の必死の消火に依り廿六日午前零時三十五分鎭火した、幸ひ人命の損害なし、損害五萬餘の見込み、原因はボイラーの火の不始末らしい

宇垣總督の 愛孃美子さん
外事課の矢野氏と 來月五日に結婚

【東京廿五日發電】宇垣總督の愛孃美子孃(二〇)は今回三越專務小田久太郎氏夫妻の媒酌で帝國生命取締役矢野恒太氏長男朝鮮總督府外事課勤務矢野義男氏(三〇)と婚約整ひ來る十二月五日の吉日を卜し午後二時から東京九段偕行社で擧式の盛典を行ひ引續き同所で朝野名士多數を招待し披露宴を催すことゝなつた、新郎は神戸商大出身で在學中は蹴道の選手であつた新婦は双葉高女出身の才媛で總督に寵愛されてあり閣父大將も非常に愛されてゐるが矢野氏は今回總督赴任後その月にとまり急速に縁談が進んだもので新郎は兩三日中に、總督も公務をかね五日以前に上京することゝなつた

崖下に墜落 二名即死
軍用トラックの遭難

【福岡廿五日發電】二十五日午後五時頃佐賀縣金立射擊場における射擊演習及自動車演習より歸途の久留米輜重兵第十八大隊兵士二十名を乘せたトラックが佐賀縣三養基郡北茂安村の土手に差掛るや先方から來た貨物自動車を避けんとして崖下に墜落第一中隊上等兵稽舘次郎、一等卒松崎松雄の二名は即死し外に重輕傷二名を出した

萬餘の選手 大擧して參加
あすから神宮競技

【東京廿六日發電】第六回明治神宮體育大會は廿七日から二年振りで神宮外苑競技場に開かれる昭和日本のオリンピアード青年日本の意氣と力を誇揚せんとする若き選手一萬餘名が集ひ終り役員二千五百神宮體育會の事務所は繁忙を極め大會の態である、しかして去る廿一日上京した北海道青年代表十二名を先頭に續々上京する地方選手は既に競技場近く宿舍を取り早くも開會の前から賑を呈してゐるが地方不景氣の深刻なるにも拘らず地方からの參加選手は遙に前回を凌駕する盛況に係員も驚いてゐる今年は聖上陛下の天覽もあらせられず總裁秩父宮殿下も御旅行中なる爲め廿七日の當日は午前九時秩父宮殿下の令旨を賜つて盛大な開會式を擧げホッケー、體操、陸上競技、蹴球の幕が一齊に切つて落されることゝなつた

[illegible]同巡査はこれを追跡、[illegible]詰巡査[illegible]で格鬪中[illegible]を逮捕[illegible]所持品を調べた所日本刀等物すごい兇器も入つてゐた、一方共犯者沈は大森里の自宅に歸つて潛伏中を平捜査に逮捕されたこの兩名は黃池湖の駐在所および金融組合を襲つた賊らしく他にも餘罪多い見込みで平壤署では目下取調べ中である

七年がゝりの損害訴訟 高等法院で新しい判例
民法規定に新解釋を下し 組合脫退にも新判例を開く

京城府蓬萊町上迎築茂、齋藤兩氏と大邱府西城町一丁目八〇番地李相哲氏間におこされた一萬七千七百八十九圓八十七錢の損害賠償請求訴訟は、大正十四年以來約七年間を爭つてきたが廿六日京城高等法院において、その一部の判決が言渡されたが、この判決は恐くも從來の民法規定に新しい解釋をくだし同時に組合脫退に關し、新判例をつくつたこの判例は、一般金融界と關係方面に時代に適合した判決として注意を喚起するに至つた

組合全員が 異議なき場合 脫退してもよい と新判決を下す

事件は大正十年六月十八日原被三名が共同で大邱府京町一丁目六十七番地に穀物委託賣買を目的とする大成商會を經營したこの原被告は、各一萬圓出資を契約したが事業は意の如くならず大正十一年十月末日までには四萬八千六百七十一圓五十一錢の損害を蒙つたこれによつて被告は損害金の三分の一即ち一萬六千二百二十六圓十七錢を賠償せねばならぬが、被告は共同經營を否認すると共に賠償を拒否したので、遂に大正十四年に訴訟がおこされたものである、被告は、右の如き原告の主張に對し共同經營の事實を否認すると共に自分は原告の經營の會社に支配人として雇はれてゐたと抗辯したこれに對し原告は更に、途中脫退した事實を立證し、事件は損害金支拂に原因をなす組合脫退問題を先づ判決せねばならぬことになつた

民法は、組合の不利なる場合は脫退出來ずと規定されてゐるが原告が立證した脫退事實は、大成商會が損失途中の不利なる時期であつた、ここでこの事件の問題は脫退を如何に認定すべきかに集中され遂に、不利なる時期でも組合全員が異議なき場合は脫退し得るといふ判決を下すと共に、事件は更に損害金認定の事實整理をするため一審たる大邱地方法院に差戾すことになつたのである

判例要旨

組合員の脫退申入の意思表示に對し他の組合員全員が之に同意し何等異議なき時は假令その意思表示が組合のため不利なる時期においてなされたりとするも該意思表示は有效にして組合脫退の效果を生ずるものとす

新らしい解釋が必要 秋判事語る

新判例を作つたこの事件を大正十四年に第一審で審理をした秋裁判長は現に京城法院民事部長秋昌德判事である。この判決のことをもたらすと氏は語る

古い事件であるからもう記憶にない、原告の名だけは覺えてゐるやうであるが事件の內容はさつぱり分らない私の一審判決が高等法院において同じ認定の下に新判例となつたことは些か感慨に堪へない、法律に新しい解釋を施く時代に適した判決を下すことは非常に意義あることだ

犯罪王 カポネ
禁錮十一年に處せらる

【シカゴ廿四日發電】アメリカ暗黑界の大王カポネは本日所得税の脫税の廉で禁錮十一年罰金五萬弗の刑を宣告された

零度下の寒さ
今年はじめての低溫で 去年より五度低い

二十五日來滅つ切り冷氣が利いて如何にも本調子らしい冬の氣分である二十六日朝七時半頃が最低溫度で零下〇度五分この冬はじめての零下記錄で京城測候所の話によると昨年よりも八度例年よりも五度の低溫だがかく急激に寒さが來たのはきのふ低氣壓が通過した後で支那の高氣壓が發展して朝鮮に擴がつたゝめだが別に變態的といふ譯ではない昨年よりも八度例年よりも五度の低溫ではあるが十月半ばにこの程度の寒さは珍らしくはない、あと二三日もしたら溫度は上昇する見込である

千數百にのぼる兵匪
四洮線各驛を襲擊
掠奪、凌辱、虐殺、燒打、を行ひ 鄭洮線も危機に瀕す

【奉天廿五日發電】四洮線北方の茂林、三林、衛門等の各驛は千數百名に上る優勢なる馬賊、敗殘兵のため占領され列車輸送は全く杜絕するに至り鄭家屯の危機目睫に迫つてゐる事態に就き、四洮鐵路奉天事務所長より二十五日滿鐵奉天事務所宛電報を以つて左の如く報告して來た

一、二十一日朝來茂林驛は一千名に上る馬賊敗殘兵の襲擊を受け電信電話網切斷され、市內各商店は悉く掠奪され市街の一部は燒き拂はれ同地方一帶は阿鼻叫喚の巷と化し、虐殺隨所に行はれ全く生色なし

二、茂林驛を襲つた賊團は、二十四日午後八時頃暴虐の限りをつくして再び三林驛を襲擊同驛を燒擊ちにした工民家を襲つて掠奪を恣にし、片つ端しから婦女子を凌辱、目も當てられぬ暴虐行爲を敢行せり

三、更にその一隊は衛門台驛に殺到し驛舍を占領して市中襲擊を企てたが、裝甲隊はこれに應戰し二十分の後これを擊退した、驛員は何れも逃走し電信電話は切斷され通信は全く不通となつた

四、賊團の鄭家屯、洮南襲擊の風說により鄭洮線は運行不能に陷り沿線各驛は全く危機に瀕してゐる

五、茂林驛、坡瑚山驛線路は廿二日の賊團襲擊で破壞され各地の避難民は續々と詰めかけ居るも殆んど手のつけようない慘狀を呈してゐる

千山街を襲擊放火す
日支人五名射殺、三名重傷

【奉天廿六日發電】廿六日午前二時四洮線千山街に突如五百名より成る敗殘兵匪が來襲し各所に放火し邦人志淵他吉以下五名が射殺された急報により鞍山守備隊が急行し武裝警官四十名在鄕軍人六十名出動交戰の結果敵は東方面に逃走、山本、矢野、友內三氏は重傷をうけた

京城府の珠 算競技會

京城府第二回珠算競技會は二十五日午前九時から府廳會議室で行はれたが入賞者左の通り

▲第一回見取算競技 一等 山崎文次郎(高二) 二等 柳根祥(直二)
▲第二回同上 一等 兪聖(會計) 二等 高木康男(殖銀)
▲第三回同上 一等 西原ハルヱ(殖銀) 二等 兪鍾旭(直二)
▲枚數合計傳票競技 一等 西原ハルヱ(殖銀) 二等 住浦信太郎(殖銀)
▲讀上暗算混合競技 一等 德永博規(殖銀) 二等 白槿錫(殖銀)
▲同上 一等 戒承賢(金融) 二等 野田喜武(直二)
▲同上 一等 生田花子(殖銀) 二等 西原ハルヱ(殖銀)
▲加減乘除算競技 一等 兪渥(會計) 二等 鄭學溥(府稅)
▲番外選手二百枚傳票競技 一等 西原ハルヱ(殖銀)
▲各係選リレー競技 一等 殖銀(住浦信太郎、生田花子、西原ハルヱ) 二等 會計(山之內敏夫、兪渥、兪聖)

5A—1 明大優勝 對帝大三回戰

【東京廿五日發電】明帝三回戰は二十五日午前十一時三十分帝大先攻に開始結局五A對一で明大優勝、閉戰午後一時十分

	一	二	三	四	五	六	七	八	九	計
帝(先)	0	0	0	0	0	0	1	0	0	1
明	0	0	0	1	0	3	1	0	A	5A

バッテリー 帝大小宮(投)岡(捕) 明大八十川(投)井野川(捕)

5—4 法政雪辱 對慶應戰二回

【東京廿五日發電】法慶二回戰は二十五日午後三時法政先攻に開始、兩軍接戰を重ね補回戰に入り五對四で慶應敗退閉戰四時卅三分

	一	二	三	四	五	六	七	八	九	十	十一	計
法政(先)	1	0	3	0	0	0	0	0	0	0	1	5
慶應	0	0	2	0	0	0	0	0	2	0	0	4

バッテリー 法政 吉田、若林(投)倉(捕) 慶應土井、水原(投)小川(捕)

◇—保險魔事件の屍體發掘と燒かれた家

せいもん大廉賣 連日盛況御禮の爲め、廿七日、廿八日の兩日 感謝デー を開催いたし更に奉仕特賣品を追加大提供 丁子屋

イマヅ蠅取粉の 需要者各位へ謹告

本品の名は蠅取粉でありますが、蠅以外の南京虫。少年の頭のしらみ。のみ。しらみ。毛じらみ。蟻。台所の油虫。犬猫ののみ・だに。鷄の羽虫。牛馬豚等の蠅蚊・しらみ。衣類書籍の虫除等にも、絶大な效力があるので、夏季丈けに必要な物でなく、四季を通じて各家庭に、是非一罐は衞生上必要な常備藥であります。尙蠅取粉のみならず、殺虫劑、芳香油、蚊取線香何れも來年迄持越されても效力には絕對に變りありません

イマツ 蠅取粉 殺虫劑 芳香油 蚊取線香 大阪市西區京町堀通二 今津化學研究所

謝燒類御見舞 十二月廿五日 朝鮮商業銀行釜山支店 支店長 山崎信一 釜山府本町五丁目

謝近火御見舞 十二月廿五日 大同生命保險株式會社 南鮮監督所長 松村宇左衛門 釜山府本町五丁目 電話長二三二、五二五番

謝近火御見舞 十二月廿五日 京城日報販賣店 釜山府本町二丁目 店主 淺原義雄 電話二六六一番

世界一ノふとんわたハ朝鮮綿デス キングわた 謝團綿 中入綿 布團綿 製造販賣 朝鮮製綿會社 京城元町 電話龍山二六番

昭和六年度上半期決算報告

資產之部	
未拂込株金	[illegible]
有價證券	[illegible]
取引證據金代用證券	[illegible]
本所保證金	[illegible]
諸預ケ金	[illegible]
取引元金	[illegible]
所有不動產	[illegible]
合計	[illegible]

負債之部	
株金	[illegible]
未拂配當金	[illegible]
諸積立金	[illegible]
諸證據金	[illegible]
本證據金	[illegible]
米代金	[illegible]
取引稅預り金	[illegible]
取引納入準備金	[illegible]
前期繰越金	[illegible]
當期利益金	[illegible]
合計	[illegible]

利益金處分 [illegible]

右之通ニ候也 昭和六年十一月 株式會社 仁川米豆取引所

秋の裝ひには 京城美容學校 實習部へ 明治町 [illegible]

內科 小兒科 小林病院 旭町一(電本六九一、二三六九四) [illegible]

◎出タ出タ三井物產ノストーブ
▲ドンナ有煙炭デモ 絕對無煙 煙突掃除不用▲
サイロクストーブ
特長 燃料半減 放熱倍加 體裁優美 調節自在 價格低廉
錨印ダイセンストーブ(煉炭石炭兩用)
『宣傳所 於本町二丁目(東洋軒隣) 實演中』
煉炭石炭兩用ナルモ錨印官製煉炭使用ニ最適
サイロク ダイセン 一手販賣元 六三商會(電話本局六〇〇番)
○市內各商會各販賣店及主ナル新炭店デ販賣シテ居リマス

京城府漢江通三番地(電車漢江通停留場入口) 鶴崎 內科 外科 醫院 電話龍山九六六番

淋毒性諸疾患に ゴノチストール
醫學博士 梅津小次郎先生推獎
ゴノチストールは白檀油の有效主成分たるサンタロールの乳酸エステル及カワカワ強力エキスを特殊の方法を用ひケラチン(角質)を以て被包せる美麗なる丸劑なり。
特徴
1. 本劑は連用するも不快なる噯氣、嘔吐並に下痢等を起すことなし。
2. 本劑は麻醉鎭靜の作用を有し尿を速かに清澄ならしめ分泌を制限す。
3. 本劑は胃腸障碍、及腎臟刺戟等の副作用を惹起することなし。
4. 本劑は疼痛を輕減し尿道灼熱感及尿意頻數を除去す。
包裝 二〇粒 五〇 六〇粒 三・〇〇 三六〇粒 二〇・〇〇
全國著名藥店に販賣・類似品多數ありゴノチストールと御指定をこふ・詳細說明書進呈
發賣元 第一製藥株式會社 東京市日本橋區江戶橋三ノ丁目 大阪市東區道修町二丁目

早慶第一回戰

河野通勢

慶應は勝つた。悅び踊る。歌ふ。歡呼するそればかりか、見よ彼等は早稻田の校歌を應援歌を力まかせに歌ふ。……小旗が舞ふ、所謂旗が振られる……。

實に推測の多い仕合だつた。天氣はいゝし熊谷の心理、作戰の妙味、慶應の鋭氣、それを反撥する早大の焦燥、見てゐる方でも思はず引きづられた。心配しながら喜び、喜び乍ら手に汗を握つた。

昨日の慶應は實力以上に働いた。しかし、今日はそれ以上だつた。あらゆる機能を、あらゆる力を、各の片隅に置かれたどんな隅をも出し切つて戰つたといふ感じだ。仕合は終りに近づくや益々面白くなつた。ピンチランナーが出る。ピンチ打者が出る。守備が變る。投手が變る。

福田はよく打たれた。上野はよく喰つた。絶へず元氣で、頭もよく働いた。伊達が一壘を守つて、若武者福田に氣を配つたことは大變だつた。新しい球は丁寧に自分で拭いて、一々福田の所まで出懸ける。何かいふことがあるのかと思へば、そうではない。唯、とかく癖のある新球の縫を直ほして福田に渡すのが仕事なのだ。頭ひも激勵も、その自らの手中で丸められて、暖かくなつて球の中にあるだけだ。

慶應はよくチャンスを握つた。愼重によく打ち、よく待球した。そして打擊にムラが無いのがよかつた。だからチャンスもよくつかめた。しかし早大は打擊にムラ（佐藤の如き）のあるのが眼についた。だからチャンスをつかみ得ても後援とかく續かなかつた。

僕は、今日は、どうも早大贔負だつた。慶應は今まであまり勝ち過ぎたから、今度は早大に花を持たせるのが順だと思ふ。それだけ早稻田には負けさせ度く無かつたから、六回裏に伊達が出て來た時には氣が樂々した。伊達は今日は自信があるらしかつた。大きなモーション、癖のあるカーブ、そんなものを見ると氣が樂々した。

四回裏、富永のファインプレーは特筆大書すべきものだ。二壘寄り安打と思へる直球をよく取りも取つたものだ。轉んだまゝで二壘へ投げたが、その球もいゝ球だつた。それに反し、九回裏三原の一壘惡投は、何んとしても、あきらめ切れない損害だつた。三宅の打つた球が、非常に一壘近く飛んで來た。それは或は安打となつたのかも知れぬ難球ではあつたが、それだけ安心してしまつて、輕く一壘へ投げたのが、のつぴきならぬものとなつてしまつた。躓つまつた戰場においては、氣を許した紙一枚の隙にいつも魔がゐる……。

何故日本に脚氣患者が多いか

ビタミンBと含水炭素との攝取量の不全から

來る　十一月十五日から一週間全國的に行はれる兒童榮養週間には各方面から色々の催し物が行はれる事であらう。最近は斯くの如き催し物即ち健康週間、結核豫防デー、榮養週間等保健衞生に關する世人の目が急速に開けて來てゐることは喜ばしい事である

一體　吾々の人體に榮養素の一つとして含水炭素は重大なる任務を持つてゐるものである。この含水炭素はビタミンBと密接なる關係を有してゐて含水炭素の攝取量が多い時にはビタミンBも亦從つて多量にこれを必要とするものである

故に　吾々日本人は歐米人に比して多量の含水炭素即ち白米食を攝取する結果ビタミンBもまた多量にこれを補給したくてはならない程であるにも拘らず通常日本人は日常食品において歐米人に比して果して多量のビタミンBを攝取してゐるかどうか甚だ疑はしいものである、本邦において歐米に比し脚氣患者の極めて多いのはこゝに起因するものであらう

含水　炭素にして他の榮養素即ち蛋白質その他の缺乏する時には浮腫を起こすものであることは幾多の動物實驗によつて明白であり又彼の世界大戰の際歐洲各國民が食糧殊に蛋白質欠乏の爲め含水炭素を多量に食した結果浮腫を起した實例は多々ある。これは含水炭素を過食する事が保健上如何に危險であるかを想はしめるものである

然し　ながら含水炭素を減少し、他の榮養素即ち蛋白質或は脂肪を過食するならばこれまた種々なる疾病に罹り或は發育不良を來し、かつ生命を短縮するのである。しかしまた蛋白質脂肪無機鹽類並にビタミン等を適當なる必要量攝取し、含水炭素のみを少量攝取すれば體重減少し發育不全、元氣沈衰、身體衰弱等を來し、遂には死の運命に至る、故に吾々が健康を支持せんが爲めには少くとも食品中の全カロリーの過半を含水炭素より得なければならぬのである（醫學博士西龜良知氏談）

森永の飛行機セール
感謝の夕（映畫）
十月二十八日二十九日午後六時より
於 京城日報來青閣
御入場の時は森永飛行機又は森永ミルクキヤラメルのサック三十錢分御持參下さい
主催 森永製品鮮滿販賣會社
後援 京城日報社

風邪を引かぬ子供をつくれ

『お母さんの消極的態度を改めると』少し淋しいなと思ふとお母さんは目を丸くして『X子や、羽織をお着なさい。風邪をひいたら困ります』『X雄さん、お前、毛のシャツを出しときましたよ。風邪をひいたら大變ですからね』と無暗に風邪を恐れて、子供に厚着をおすゝめなさいます

『うちの子供は風邪をひきやすいから』と思ひ込んでいらつしやるお母さんはとかく神經過敏になりやすく、たゞ風邪をひかないやうに、といふだけで『風邪なんかよりつかない丈夫な子供に』といふ積極的の念願に缺けてゐますから、毎年々々風邪を相手に心配ばかりなすつていらつしやるのです

ではどうしたら強い子を作れるか？といふに、先づ第一にお母樣の神經過敏をお直しなさい。それから消極的態度を改めてよいと思つた事はどしどし子供に實行してやること。この二つが何よりも先決問題なのであります

薄着主義

外氣に抵抗力をつくる、とこれも大分いひ古された言葉ですが、あまり大事に包みくるみ過ぎた子がたまに外氣に當つたりするとすぐ風邪をひきます。子供は活潑が激しいものですから、じつとしてゐる大人が思ふ程寒くはないものです。今頃から注意して大人の神經過敏にふれない着物のきせ方をしてみたらそんなに厚着をする筈はないのです。たゞ朝晩の冷氣の折に三十分か一時間も氣をつけて羽織なりセーターなりを着せてさへやりましたら十一月の末頃まで薄手メリヤス下着、綿ネルシャツ、洋服でしたらセルの上着位ですみます厚着させればいくらでも着ます。着ても着ても寒い寒いといひますそれよりも外氣にふれる事が平氣でゐるやうな體に育てた方がお子さんの爲でもあり、風邪を決してひかない秘訣でもあります

入浴と乾摩擦

寒くなると汗が出ないからといつて二日置きや三日置きに入浴させるのは違つてゐます。新陳代謝の激しい上に絶えず動いてゐる子供には汗こそ出ないでせうが、排泄物は皮膚の表面にもいつも出てうつかりすると毛孔をふさいでしまひ、それで風邪をひきます。少し位鼻風邪らしい時でも、熱のない限りは入浴させてよく暖まり（鹽湯にしてやると一層よろしい）充分乾いたタオルで拭いた上、安眠させた方が合理的なやり方であります。その上子供に服る時と起きる時、乾摩擦（乾いた手拭で全身を赤くなるまでよくこする）をしてやる事をおすゝめします。大人の冷水摩擦だの冷水浴と同じもので、皮膚を丈夫にする上には大層効果的のものです。子供の寢顔へを醒めてやるのは、つとめて意氣地無しをつくるやうなものです。五分間の乾摩擦は起きぎはと睡際の子供の心を爽快にし、あつくなつた體に冷めたい着換への快よさをかへつて喜ぶ位です

下戸の知らぬ醉ざめの甘露

醉ざめには何故水が欲しくなるか

酒はどこから吸收されるかといふ事についてエンゼル氏の實驗によるとその七五パーセントは腸から、二十一パーセントは胃から吸收されるといふ事です、元來胃は消化の働きをするもので、吸收するやうな事はないのですが、アルコールだけは特別で斯樣にたくさん吸收されるのださうです。ところで胃がアルコールを吸收すると胃から胃液と水分を分泌し、血液の水分が少くなるために渇を覺えて水が欲しくなるので、これを醉ざめの水といつて下戸黨の知らぬ甘露の味はひを持つてゐる譯といはれてゐます

◇……◇

さてアルコールが胃に及ぼす影響はその濃淡によつて違ひますが例へばウヰスキー、ブランデー、コニャック、燒酎といふやうな五十パーセント以上も含んでゐるものを飲む人は、胃酸が少くて困りカタールがあり、たは粘液が多くてしばしば慢性の胃カタルを起し日本酒のやうな一二パーセントのものを飲む人も、やはり慢性の胃カタルが多く、ビールのやうに八パーセントのものでも胃擴張症を起す場合が多いものです。最もアルコール分の少いものでも永く續けて飲んでゐると胃擴張多症を起し、粘液の分泌が高くなつて胃酸の分泌が襲へて來ます

東亞クラブで講演する南極探險の白瀬中尉

午後六時から京城公會堂で開催、プログラムは左の通り

一、八千代二、潮沙の夕三、かい枕四、吉野天人の曲五、湖邊の夕映六、道話七、雪の花八、さむしろ九、千代田城十、鈴虫十一、吾妻獅子十二、千鳥の曲十三、萩女

松五郎一行けふから

朝日座出演

東京歌舞伎松本松五郎の一行はけふ乘込み、今廿七日から本町五丁目朝日座で開演する（寫眞は左から坂東八重之丞、松本松五郎）

ドイツ學生の作品

中等展へ出品

目下京城商科醫專において開催中の鮮滿中等學校美術展覽會には今回より滿洲をも含めることゝした為め同時に西歐各國へも勸誘をとり出品を勸誘してゐた處今年は會期切迫のため各出品が見合せられたが二十五日ドイツからは廿部の出品物が到着したので會期を延長して廿七日迄一般の鑑賞に供することにしたが、その出品は主として水彩畫でテンペラをも含み構想の面白味と色彩の鮮麗さが稱されて一般出品と面白い對比を見せてゐる

都山流演奏會

來る卅一日公會堂で

都山流京城支部會主催、同流卅五周年記念演奏會は來る卅一日（土）

新郎新婦

實業家吉木平氏令孃文子（二一）さんは、醫學博士植村俊二氏夫婦の媒酌で、醫學外科助教授灰田茂生氏（三〇）と婚約とゝのひ本月十二日朝鮮神宮にて華燭の典を擧げた、新郎は京城醫學專門學校出身、新婦は第二高女出身（御仕度は京城美粧院屋盛ヨトさん）

將棋新手合　五

（於東京市日本將棋聯盟）

平手　先　▲六段　寺田梅吉（千葉）　△六段　山北盛三郎（東京）

（[illegible]八四銀までの局面）

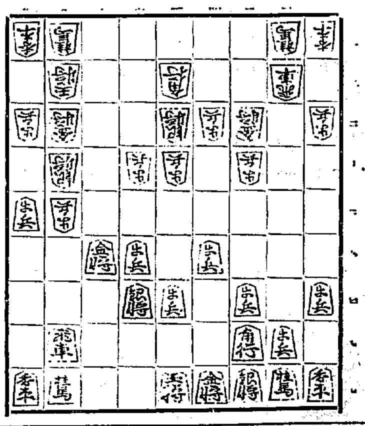

先手　寺田六段▲　後手　山北氏△

△七五歩　▲七四歩　△同歩　▲同金

△四一角　▲七三飛　△同角　▲同飛

△七六歩　▲七二飛　△七四金　▲八三金　△六三金　▲四二飛

（以下次號）

【評】（後手）七四歩と打つて、角將の交換を圖る手は面白くない、蓋は四金と上つて遊駒の活用を謀ずる處である（先手）四一角と先手を採つては最早優勢である（後手）七二飛と廻るのは已むを得ぬ防手である（先手）七四金と打ち、敵に八三金と防戰させて六三金と敵飛車を攻める味は大いによい手である

25日 公設市場 小賣値段

十月廿六日公設市場小賣値段 ▲白米特等一キロ、一四五、多摩館一等同、一三五▲精米一俵九五〇▲枝炭上同一、二〇〇▲同縮田同一、〇〇〇▲松新一束（十貫）七〇〇▲堅新一束（十五貫）九五〇▲煉炭宮製一甲（千二百個）二〇、〇〇〇▲同一箱（四五個入）八三

東亞クラブ（廿七日から）▲『日本南極探檢』▲『保少年』▲『テンピ』

第一高女排球部出發

朝鮮神宮競技大會女子排球部に優勝し、京城第一高女排球部は同神宮競技會に朝鮮代表として推選されて出場することゝなり二十五日午後九時三十分京城驛發列車で須賀監督以下選手及父兄多數の見送りを受け松永教諭に引率されて征途に就いた（寫眞は京城驛にて）

ラヂオ　JODK　廿七日（火曜日）

午前一〇時三〇分　氣象概況　各地天氣概況　仁川觀測所發表
同一〇時四五分　料理獻立ドーナッツ　城東第二高女家政教諭
日用品値段　京城府庶務課
正午　時報　ニュース
午後〇時三〇分　長唄　綱館
　唄　小川節枝・伊見節若・杵屋五三江
　三味線　小川節操・堀田節豊
同一時〇分　婦人講座　女性と賢婦（二）　駒光烈
同二時一五分　通俗常識講座　國際聯盟の目的と規約解說（二）　高橋濱太郎
同三時四五分　ニュース　公示事項
同五時四五分　ラヂオ體操　職業紹介事項　今晩のプログラム發表
同六時〇分　童話（鮮語）　王の鳥　安　[illegible]和
同六時三〇分　ラヂオ學校　地理『地球上の人類』（一）　日笠　護
同七時〇分　ニュース　公示事項　翌日のプログラム發表
同七時二〇分　三曲合奏　青柳　京城三曲協會
　尺八　森田仙堂　三絃　宮田かの　箏　菊口光子
同八時〇分　政治家の夕（A）
　午後七時五〇分
　一、
　二、紀綱を洗濯事と言つた女の話　岡田忠彦
　三、盆栽培養の趣味　片山哲
　四、　賴母木桂吉
　五、俳文學に就て　島田俊雄
同九時三五分　氣象概況　各地天氣　鈴木富士彌
同九時四五分　時報　仁川觀測所發表
　一、進曲歌二、雜謠歌三、舶遊歌四、巫女歌　京城座中　金彩雲

料理獻立

午前一〇時四五分　ドーナツ

▲材料　テーブルバター中匙平二杯　メリケン粉三〇〇瓦　ベーキングパウダー小匙二杯　水中匙二杯　砂糖一〇〇瓦　卵一ヶ　鹽小匙二分一　粉砂糖少々

長唄　綱館

午後〇時三〇分　杵屋五三江外

源頼光の四天王の一人渡邊源次綱は羅生門に夜な〳〵惡鬼が現れて人々を脅かすと聞いてこれを退治に赴き腕を切り取つて唐櫃に納めて物忌みして守護してゐる處へ丁度その時に育てられた伯母が訪ねて來るので止むを得ず招じ入れ酒を酌じて種々歡待する。『その時伯母は彼の腕を、ためつ、すがめつ、しげ〳〵と眺め〳〵て居たりしが、次第〳〵に合面色變り合般の腕を取るよとみしが忽ちに鬼神となつて飛びあがり合吹破風を蹴破り現れ出であたりを睨みし有樣は身の毛もよだつ合ばかりなり合方いかに綱、我こそ茨木童子なり我腕を取返さんその爲に是迄來ると知らざるや 合方 綱は怒りて早足を踏み合 斬らん〳〵とすれども、虚空に在り 合方 如何にかなして斬取る可しと 合 思へど次第に黑雲おほひ、鬼神の姿は消え失せければ彼の時刻が助文に、背きしことの口惜しさよ、なほ時を得て討ち取るべしと、勇み立つたる武勇の程合 感ぜぬ者こそなかりけり』

常識講座　國際聯盟の目的と規約解說

午後二時十五分　高橋濱太郎

昨日は國際聯盟の思想とその歷史的なことをお話したのであります、今日はその目的と規約とに就て申上げて見度いと思ふのであります、昨日も申しました通り國際聯盟の思想は早くから昔からあつたものであるとしても實際の存在としてはヴェルサイユの媾和會議の所産といふ可く世界大戰がその生みの親であつたと云つても過言ではないと思ひます。然らば國際聯盟の本質、即ち目的はどうであるか、と申しますと新國際社會の永久性、汎世界性を確保し加盟國は勿論非加盟國をも含んだ全世界の平和を保持するにあるのであります。國際聯盟は平和義規定と相俟つて眞の國際法社會を現出し、共存共榮の原則を全體主義として人類の繁榮と幸福を增進せんとするにあつて、終局は世界一家、世界維持の大滿を成就するものは此の國際聯盟を措いて他に無いと信ずるのであります

三曲　青柳

午後七時二〇分　森田仙堂　宮田かの　菊口光子

森田氏は山田流尺八の第一人者、宮田さん菊口さん共に斯流の上手で今晩の放送は聞きもののせう、この曲は御園の亡國が流行上人に送られた名御物語ろ中に御所の御で大宮人さ蹴鞠に戲れ櫻からそれを見そなはしてあります

母乳代用と優れた榮養品

最も新鮮純良な牛乳を最も進歩した方法で母乳と同樣な効力のある樣に製造した榮養品それがラクトーゲンであります。ビタミンもカルシウムもその他人體に必要とする總ての榮養素を完全に含んで居りますから母乳代用としては學理と實際の見地から本品に優るものは他に御座いません。愛兒の爲おすゝめ致します

販賣店　藥店食料品店

世界で一番優秀な小兒の完全榮養料

ラクトーゲン

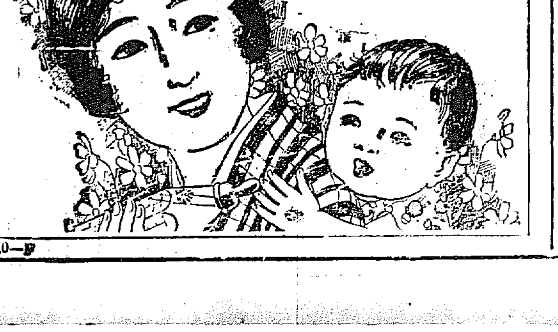

總督府令檢査で 味の良いのは生きた籾からの 白米に限る 加藤精米所

專門製作 精巧無比 賞牌 メダル 徽章 各種旗 大久保眞敏商店

自轉車 拾六圓

安くて丈夫な

トテモ美味しい！ 理想的滋養飲料 とりこの 各菓子・食料品店にあり

京城府永樂町二丁目 入院隨意 酒井婦人病院 酒井一郎 電話本局二一八〇・三一〇番

銘茶 嘉山本山 茶之湯道具一式 代金引換小包ニテ御送付申上候 新茶が出來ました 御贈答には御箱詰で御座います 東京市日本橋通二丁目 振替口座東京一六〇番

濟民堂製 ナイセル 世界的大發見 淋病・消渇專門藥

朝鮮代理店 京城府黃金町通 新井藥房 釜山府辨天町 大黑南海堂 全州 藤田藥房 元山府 池田藥房 平壤府大和町 森田藥房 馬山部町 石見屋藥房 各地藥店にあり

風釜式 据風呂

釜山大廳町通 小林商會

鮮内電力料金は略理想的に低下
然し重油機關が今後進出せぬとも限らぬ

朝鮮における動力問題の解決は工業政策確立の第一義とされ、殊に電力料金は生産費と密接なる關係を有し、市場價の重要なる構成要素となつてゐるので、工業製品原價に對する電力料金の割合と、料金の特性及び將來を重視されてゐるが、朝鮮商工會議所聯合會が殖産局長に答申した調査によれば左の如くみられてゐる

先づ鮮内主要都市の重要工業において原料代を控除した直接製造原價につき電力費が占めてゐる割合を調査して摘要すると

工種	電動力	工賃	其他
紡織業	[illegible]	[illegible]	[illegible]
製氷業	[illegible]	[illegible]	[illegible]
鐵工業	[illegible]	[illegible]	[illegible]
釀造業	[illegible]	[illegible]	[illegible]
ゴム工業	[illegible]	[illegible]	[illegible]
製材業	[illegible]	[illegible]	[illegible]
製粉業	[illegible]	[illegible]	[illegible]

卽ち鮮内において相當大規模に經營されてゐる各工場において、その直接製造原價中、電動力費は相當重要なる地位を占めてゐるので、中都市以下における中規模の工業では重要項目となつてゐることはいふまでもない。最近内地の趨勢を見るに、織物工場中從來の電動力を廢して重油機に代へるもの多く、斯業者間及び電力供給業者側でも研究を續けてゐる。これは今日の重油價格をもつてしては、或は當然の歸結とみられやうが、重油の價格は變動が激しいから、長期間に亘つての運轉經費設備の金利償却をみるときは、固定費のかゝらぬ且つ價格の變動が少い電力（殊に水力電氣）と比較し、未だ必ずしもその得失利害を豫斷できないが、朝鮮でも相當の規模を有する工場における工業動力は、將來安價で能率のよい國產重油機關時代が出現すれば、電動力の領域を侵すに至るやも圖られぬ實狀にある。次に電動力料金の特性と將來については、電氣料金は一般に供給規定に明示され、公開的でその間何等の秘密がない。而して從來の傾勢よりみるに、一旦値下げされた料金は事業の性質上容易に引上げ得られぬ特殊事情に置かれて、景氣不景氣によりその價格を調節し得る一般商品に比すれば甚だしい相違がある。これは他の事業が自由競爭であるに反し、電氣事業は大體において供給獨占を許すので當然の歸結であらうが、一面鮮内電氣事業は當局の嚴重なる監督の下に適切なる原價計算を行ひ、公正なる料金の認可を受けてゐるので、その認可については反面の結果は事業主の保護をなすもので、直接に市場變動の影響が少いことは勿論である。故に事業の性質上事業合同による獨占價格の弊害なく、又事業の擴張合同のため却つて料金の低下をなし得る機會も多く、實質的に原價計算上最低價格を以て供給してゐるといへる。次に電力供給事業は一般工業中の基礎工業であるから、料金の益々低廉となるはその理想であるが、勞銀にも凡そ最低限度がある如く、電力料金にもまた最低限度が存在するわけで、鮮内料金は大體に於て基本工業の理想に近づいてをり、この上の引下げはその餘地があまりなからうと

鮮航會の結束に押されて
呆氣なく解決か

穀物運賃問題改訂で長項を初め釜山、仁川の穀物組合では鮮航同盟會を脫し新に飯野汽船の如き社外船を誘致し來り、或はこれと契約せんとしつゝあつたが最近飯野汽船の資力を以てしては到底これ等各港の要求には應ずることは出來ないのみか、飯野までは更に角として僅に千噸級の小型船を以てしては冬季に東京方面にまで輸送することは實際問題として不可能であり、又一面穀物業者としては一週間に一遍とか十日に一遍位しか當にすることの出來ぬ飯野汽船は頼りなく商機を逸すること、又飯野汽船と契約すれば鮮航同盟會は結束して船積せぬことゝなるので途に腰を折り、釜山も仁川も大體元々通り鮮航同盟會と契約をしそうな形勢になつた。長項も飯野汽船が朝鮮進出を中止する様な形勢になつて來たので已むなく鮮航同盟會と契約を保償なくされるであらう。仁川穀商組合で頑張つてゐる加藤氏も今や鮮航同盟會に泣きを入れる外、仕方なく、こゝにおいてさしもに紛糾を見た運賃問題も最近に至り係りにもあつけなく解決される形勢となつて來た

板挾みとなつて頭を惱ます朝運
益々面倒となつた
增井支店長代理處分問題

兩取合併問題に絡まる增井仁川支店長代理處分問題に對し、朝運本社では先日から圓滿解決に努めてゐるが、事態は益々重大化し來りその對策に弱り切つてゐる。卽ち朝運では增井氏に對して別段に懲罰的意味を含めずして、廿五日付を以て本社へ轉勤せしめ、增井氏に反抱を抱く仁取側の頭を立てると共に、增井氏をあくまで擁護せんとする仁川側の感情をそこねぬやう內定してゐたが、增井氏が廿五日の仁取總會において反對の急先鋒に立つたので、朝運本社の苦心は全く水泡に歸した。これがため仁取當事者は一層態度を硬化し、一方仁川側が增井氏擁護の旗幟を明かにしたので、朝運としては益々板挾みの苦境に陥つた。しかして仁川側が一般荷主の利害得失に立脚せず、單なる一時的感情から朝運に對抗して運送會社を設立しても永續性あるものとは思はれず、更に京城の荷主がこの新會社を利用するか否かも疑はしいが朝運としては經營難の折柄、仁川側を敵に廻すことはもつとも不利なので、仁川側及び仁取側の反感緩和に苦心してゐる

仁穀から鮮航會に覺書を要求
飯野汽船が就航した時の對抗運賃に對する基準

【仁川電話】仁川穀物協會では十一月以降の鮮米運賃問題に關する鮮航同盟會との交渉が容易に捗らないのみか、最近は鮮航會側の態度が一變して仁穀側の要求に對して明答を避けるに至つたので、二十四日臨時總會を開いて種々協議の結果、會員の結束を圖るため連判を纏めることに決定すると同時に、幹部は直ちに鮮航同盟會仁川支部の石塚幹事長と會見して、鮮航會を支持するから飯野汽船が就航しても取引上不利を與へない對抗運賃に對する基準の覺書を要求なすところあつたが、石塚支部長は各幹部連に神戸本部とも打合せの上、回答する事を約して會見を終つた。而して鮮航同盟會仁川支部はその後幹部が集合して對策考究中であるが、一方仁穀側では若し鮮航同盟會が覺書の手交を拒絶するにおいては他に方法を講ずべくすでに幹部は覺悟を極めてゐるもの如く、これが回答如何は頗る注目されてゐる

江陵と長津江から京城へ送電
調査會で決定した發電及送電網計畫
（中） 今井幹事談

次に昭和十五年迄の計畫と謂ふのは、右の豫定計畫に達する過程であつてその昭和十五年迄に實現さるべき部分を定めたものである而して昭和十五年迄に建設される水力發電所の主なものとしては江原道江陵附近の水力の約八萬二千『キロワット』と咸興の奥にある赴戰江支流長津江の水力の約二十一萬七千『キロワット』であつて何この外咸鏡南北道地方に大量の電氣を必要とするアルミニウム製造工業などの興ることも豫想されるのでその時は咸鏡道端川の奥の鴨綠江支流黃水院江の水力が開發されることになつてゐる。そして右の江陵水力は南鮮及湖南地方と京城方面とに送ることになつてゐるからその送電幹線として江陵水力から忠清北道の丹陽、忠州を經て

『京城に』至るもの：丹陽で分岐して慶北の尚州を經て大邱に出るもの及尚州で分岐して大田に出づるものゝ三つの送電線が建設される。又長津江の水力で發電されるものの大部分の電氣はこれを京城方面と平壤、新義州地方に送電することになつて居るから其送電幹線として長津江水力から平壤を經て京城に入るもの及平壤に出る前に分岐して京義線の新安州に出づるものの二つが建設されることになつてゐる。何『アルミニウム』製造事業等の電氣化學工業が興つて長津江水力の殘りだけでは不足する時は黃水院江の水力が開發されるが、この水力發電所が出來れば事業は恐らく咸興附近に興るものと推想されるから、新發電所から端川に出てそれから咸興附近に至る

『送電線』も建設されることになる。然しこの昭和十五年迄の計畫も從來の需要增加の狀況等から見て昭和十五年迄には斯くなるといふのであつてこの計畫の實行に着手せねばならぬといふわけではなく、又昭和十五年迄に必ず計畫通實現せねばならぬものといふ譯でもなく電氣需要狀況等に應じて徐々に實現さるべきものである。從て今後の需要の狀況如何に依つて二三年前後することはあり得る譯であつて、早くも江陵の水力が京城に送電されるやうになるのは昭和十一、二年頃となるべく又南鮮湖南地方や平壤、新義州地方等に水力で供給されるやうになるのは、これより少し遅れて昭和十四、五年頃となるであらう。そして水力發電所が建設されるのはこれ迄の様に地方的に

『火力で』漸次續けて行くのである。從て火力發電所に付ても位置や大きさ等がこの計畫で定められるのであつてその重なるものは城津（二〇、〇〇〇『キロ』）寧邊（?）（一七、〇〇〇『キロ』）[illegible]、〇〇〇『キロ』）江原道襄陽附近の（二〇、〇〇〇『キロ』）平南の德川附近の（一六、〇〇〇『キロ』）等である。特別委員會では諮問された此の計畫案に付慎重に審議した結果此の計畫案の通で適當であると云ふことに意見の一致を見たのである。然し昭和十五年迄の計畫でも相當長期に亘るものであるから將來電氣の需要狀況が其の他事情の變遷や日進しい電氣技術の進步等に應するやうにするためこの計畫を適當に補正する必要の生ずることは明であらう。故に將來この計畫に

『重大な』變更を加へねばならぬやうになつた時にけ相當の機關の調を經てこれを變更するのが相當であるといふことで、上記のやうな希望を附して答申をなすことになつたのである。

合併無効訴訟
仁川側から提起か
兩取當事者は當然 適法として諸準備

京仁兩取合併の最後的決定は昨報の如く定時總會において追認可決を見たが、仁川反對側はあくまで反對意見を固持して合併阻止に努め、商法上において該合同には異議ありと裁判所に向つて何等かの提訴する模樣である。然し仁取に京取側では該合併は適法であり何等の異議をさしはさむ餘地なしとして仁川側の提訴如何に拘らず可急的に合社側の既定方針を進捗せしむる模樣で、一兩日中に設立委員會を開催し定款を作成してこれを商議員會に諮り、遲くも來月上旬には認可申請を得るとみられてゐる

米倉證券に融資實現か
鮮銀も援助

東京大阪方面出張中の松井米倉社長は廿六日夕歸城の豫定であるが同社長は同方面の鮮米受荷主を招待し、米倉の利用方に就いて懇談を遂げた。之に就いては鮮銀も積極的に米倉に援助を與へ從來大阪、東京方面の入庫品に對する擔保貸と略同様の條件で米倉證券に融資することになつてをり、この點に就いては鮮銀支店當局をして極力斡旋奔走せしめてゐるので將來內地銀行も米倉證券に融資するに至るであらうと見られてゐる

麥作改良
東拓京城支店管內で實施

東拓京城支店ではかねて本府指導に呼應して畑作改良計畫中の處、明年度より大麥改良を行ふ事になり、農事試驗場より改良種子の供給を受け、近く管內十五ヶ所に播種する筈であるが、これによつて明年秋からは、完全に麥作の改良が實現せられる筈である

財界への好影響
朝鮮商工會議所會頭 京城商工會議所會頭 陶內茂吉氏談

京仁兩取の合併問題は前朝鮮總督の意を體して前會頭澁澤定一郎氏、釘本、宮田兩元老の斡旋に基き、兩社當局者が誠意困難にも屈せず、日夜努力に精進し、こゝにめでたく合併成立の機を迎ふるに至つた事は慶賀にたへない次第である。多年の懸案として大正八年釘本會頭以來全鮮商工會議所聯合會が要望し來れる朝鮮取引所の設立も今や實施の期に際し、この際における兩取合併は朝鮮財界に好影響を及ぼすであらう事は想像に難からぬ想ふに京仁兩地はあだかも東京における横濱の如く不即不離の立場にあり相共に擧國一致協力して繁榮を招來す可きものである。然るに仁取問題に關連し抗爭をこととせる如きは甚だ遺憾とした所であつた。近く朝鮮取引所の設立によつて京仁經濟一地區打開を目指さんとしてゐる。合併されたる仁川側も朝鮮經濟進展のための高所より大局に觀察するとせらるべきものと思ふ。紛爭を釀した兩取合併が成立するにあたり關聯することの多かつた商議會頭として心から祝福するものである

加藤鮮銀總裁の祝電

目下東上中の朝鮮銀行總裁加藤敬三郎氏は兩取合併成立との報に兩取當局者に左の祝電をもたらした

御盡粹にかゝる京仁兩取合併の成立は地方經濟、商取引への好影響多大なりと信じ慶賀に堪へず

▲京城手形交換高（二十六日）

枚數	一、四七四
金額	[illegible]

鮮銀對外爲替受拂（廿六日）

仕向	[illegible]
被仕向	[illegible]

鮮銀帳尻（廿四日）

發行高	[illegible]
正貨準備	[illegible]
保證準備	[illegible]

日銀帳尻（廿四日）

發行高	[illegible]
正貨準備	[illegible]
發行餘力	[illegible]
貸出高	[illegible]

東京コール

翌日拂	九厘五毛より一錢
無條件	一錢より一錢一厘
普通	一錢二厘五毛より一錢三毛

株式
手掛り薄く氣迷ふ
見送り勝ち閑散

前場 休日前日來新値投げの呼吸的商情を見せてゐた新株先、今朝は依然として外電も國際聯盟の情報も別に氣迷ひを深めるのみで何等の手掛りならず、阪地の保合ひを眺め大新五十六圓九十錢、東新五十四圓九十錢と味な小浮動裡に引けて十三圓八錢をつけて前引を終つた。即ち休日前の止値に比して東新一圓六十錢安であつた なほ今朝は左の如き長期商内が行れた 東一新、新田、大新三十枚、四四圓八十錢、白井、三百枚、五十八圓八十錢、成濟安取六十枚五四圓八十錢

後場 前場手掛り材料皆無の折柄とて仕手の氣力鈍く買氣も削止され勝ちで氣迷ひに終つた折柄、場は阪地の相見直しを眺めて東新百五十圓十錢と寄付き、この後小浮動裡に終るものと見越されてゐた

出鼻を挫かれるか
◇受株と金融難

銀行の貸出縮減け一般の豫想以上に嚴重となり來つてゐる。これは國際の險惡化に鑑み手許資金の充實に自衞上迫まられてゐるためであるものゝ、當限の納會を目捷に控へてこの貸出引締めはどの様な影響を及ぼすであらうか、東西ともに取組高は多いとは云へないまでも高値に相當の取組がなされて居る事實であつて、且つ今日の買方は時節柄換金の急ぎ大部分仕切つて居り殊に勢先に無理して買込んだ手合も相當あることゝて勢ひ買方の苦痛は甚大である從つて商過ぎの反動から金融緩止などを催した相場も、又復出鼻を挫かれるのではないかと見る向が多かつた

英選擧を期待

海外事情の惡るいも金利高も織り込んで買方に惡材料は耳だこが出來て保合つてゐた相場だ素人買り立入買で取組んで來たが環境面で何處かで一本筋を通さねば擾困難の場面であつた。先づ月來問題は永ひくとしても英選擧に保守黨有利を得へるのでこの商界が出やうと見られてゐるが、正金の現送金增から金輸出再禁止思惑となつて依然商週末の活況となつた。永い間の悄氣は一寸破れそうな形勢を見てみたものゝ財界事情の依然面白くない形勢けとかく高値には頭の形となつて、而も買の手はいまだ積極化するにもいたらず、一般銀行の貸出縮減と相俟つてやゝもすれば消沈しそうなずとなつてゐる。然し乍ら目先として英國總選擧といふ材料があり、保守黨勝利を占むる事となれば英國保守政に出づる事は明からであるから我國にしても調ずよい材料を見出すことなり更に押れ一進して新局面へ進むことゝならうと國氣付見てゐた

年末金融樂觀

市場の一角には既に懸念されつゝあつた年末金融に對しては政府は特銀をして十分準備警戒を怠りず出班するところあるために最早や年末に直面しても何等の懸念の要もあるまい。更に一般市中銀行における預金利上げも當分貸付の利根で惡材料としてやゝもすれば買氣を殺らんとする傾きがある。昨今の存外底堅き商情を呈するのもこの邊の事情に胚胎するところ少なからずとせられてゐる。然し時局柄のことゝて目先的に騰貴は止り下値に押さ直ちに反撥し、といつて上値には買物の加盟の有様であるから依然小相場を繰返すの外なく現今の値頃も材料の支持なければ次第弱りに下向かざるを得まいと見越されてゐた

排日緩和傾向

支那における排日貨騷ぎも昨今にいたりては國際聯盟の關係もあり經濟的取引が殺分阻止される得る傾きと且つ支那自體としても約一ケ月間にわたる排日貨運動は途に需給上の要問題として必ず起る困惑の域に達し氣分の底下るやうく支那全般に漸次排貨熱も緩和の傾向となつた形勢で之の處からすれば問題も深きなの良けなしとの樂觀人氣が擡頭してゐる

公債市況（廿六日）東京 [illegible]

京取短期（十月廿六日）

銘柄	寄付	大引	高値	安値
京取前	[illegible]	[illegible]	[illegible]	[illegible]
京取後	[illegible]	[illegible]	[illegible]	[illegible]
鐘新前	[illegible]	[illegible]	[illegible]	[illegible]
鐘新後	[illegible]	[illegible]	[illegible]	[illegible]
大新前	[illegible]	[illegible]	[illegible]	[illegible]
大新後	[illegible]	[illegible]	[illegible]	[illegible]
安殖前	[illegible]	[illegible]	[illegible]	[illegible]
安殖後	[illegible]	[illegible]	[illegible]	[illegible]
東新前	[illegible]	[illegible]	[illegible]	[illegible]
東新後	[illegible]	[illegible]	[illegible]	[illegible]

東株短期市場 / 大株短期 / 大株長期 / 安東株式 / 東京現物 — [illegible]

新債券四回割引
[illegible]

信券の專門店 大阪市西區新町南通一丁目 中野商店 振替大阪六四四番 電話新町二四一番

取組高 今前場までにおける當地短期主要株取組高は六千五百二十枚にしてうち百枚以上の建玉は左の通りである
京取 賣方京殿一〇〇田中道五十〇五山一四〇▲買方白井五六〇、正崎一〇〇德泰三九〇松山八一〇、吉野一二〇新田三〇〇田中道三八〇立山四二〇
大新 賣方田中道二八〇買方立山二八〇
東新 賣方大林一六〇白井一二〇松山六四〇新田三二〇田中道七〇立山五〇〇▲買方白井一三〇、正崎[illegible]

阪地大下放れに忽ち人氣急惡化
地場上賛成に跡下灑る

前場 休日前稍不良氣味に大引せる折柄今朝は阪地が俄然大下放れを報じたので人氣は忽ち惡化して買方の見送りに當用來ざるも**中六圓六十一錢と十八錢安に寄付き** 賣方の利喰ひ急ぎに一節は六十八錢と小戻しせしも阪地の形勢が益々惡いのでアトは六十五錢から**大第弱りの五十六錢と更に新安へ氣崩れなし** 地場の上賛成に五十八九錢所に保合ひ五十六錢と阪地安の鞘り下げ鑑り商狀に前場を終つた

後場 前場阪地の大下放れを承けて俄然崩潰せし機先、後場は一節當中不中先六圓五十五錢と更に小甘く二節には五十六錢とかへし仕手の懸念深まり嫌付商情となり別個の如く大引した

米界展望

あれだけ手堅く保合ふた相場が今朝け又復新安値に頭落なし下岐れといふ商狀に陷つてしまつた▲考へて見ると内地の米作け二回豫想が更に二百萬石も減少するとか政府が二百萬石の買上げを發表しても二階から眼藥でちつとも響へなかつた相場である斯ふ來るのも當然かも知れない▲殊に何所の市場を眺めても取組は大下長を示し人氣の買惑ひが少しも改まらない相場としてけなは更買方の前途が危しく思はれる▲といふて値頃が値頃であるだけ迂かり調子に乘つて安値を突込むと泥田に足を拔き刺しのならぬ破目とならぬとも限らない▲

期米（廿六日） ◎仁川

	前場 當限	中限	先限
(一)	[illegible]	[illegible]	[illegible]
(二)	[illegible]	[illegible]	[illegible]
(三)	[illegible]	[illegible]	[illegible]
(四)	[illegible]	[illegible]	[illegible]
(五)	[illegible]	[illegible]	[illegible]
(六)	[illegible]	[illegible]	[illegible]
(七)	[illegible]	[illegible]	[illegible]
(八)	[illegible]	[illegible]	[illegible]
(九)	[illegible]	[illegible]	[illegible]
(十)	[illegible]	[illegible]	[illegible]

	後場 當限	中限	先限
(一)	[illegible]	[illegible]	[illegible]
(二)	[illegible]	[illegible]	[illegible]
(三)	[illegible]	[illegible]	[illegible]
(四)	[illegible]	[illegible]	[illegible]
(五)	[illegible]	[illegible]	[illegible]
(六)	[illegible]	[illegible]	[illegible]
(七)	[illegible]	[illegible]	[illegible]

	當限	中限	先限
帳入値段	[illegible]	[illegible]	[illegible]
値組高（石）	[illegible]	[illegible]	[illegible]
出來高	[illegible]	[illegible]	[illegible]

◇大阪 / ◇東京 / ◇兵庫 / ◇下關 / ◇桑名 — 前場・後場 各節 [illegible]

鮮內延べ — ◇京城 ◇釜山 ◇大邱 ◇群山 ◇木浦 ◇鎭南浦 前場・後場 各限 [illegible]

大阪延米喰合 — [illegible]

灰汁拔け俟ち

內地の米作は一回豫想後の天候不良からで二回豫想は更に二百萬石の減狀が叫へられても又政府が百萬石の買上げを發表しても相場は何等の反響なき事は無論値頃の關係も有る事にも因るが大體は不作が一般的の先入主となつて値高が低くなれるなるは買氣を刺戟し相場に對する灰汁拔けが完全に濟まい事も其の一因と見られて居る現に阪地における仕手關係に見るも又其他の市場においても取組が著しき下長となつて居ることは其の承情を知るに十分であると同時に例令前途に高値を孕む相場でも人氣が買附いて居る間はそれを素直に出し得ないものであるして見ると斯ふした買氣の誤い間は回復することは困難で殊に買過反動の大暴落を演じ灰汁拔けが完全に濟んだ後でないと本直となることは不可能でないかといふ向もある

尙深押し示現か

この相場を値頃とか政府の買上げ等から考へるともう賣る條地はないと見るの外なきも正米の買行きが皆目振はす持米筋が定期を見かけて賣繁く向の多い南や新殼の出廻りが段々殖へて來る事等からするとどうしても高米を紀れて來た立

愈々下岐れか

久しく保合を繰返した相場も今朝は下岐れを見るに至つたがこれ丈け正米の買行きが惡くては斯ふなるのが當然であつてどうしても賣方の限近により一と暴落がなくてはいはれそうに思へない殊に買方の頼みとする政府百萬石の買上げの如きも新殼の最盛期に向つてゐるのでその效果は係り認め難きのみかこれによつて滿察市場における人氣を弱ひに導いただけはその反動を深くするわけであるから買米の限近と相俟つて或はこの際意外の安値を出現しないとも限らないといふ向もあつた

れにしても甚らで値頃が低くなつ來ると賣方としては用心すべき必要はあるが何樣人氣が好も出もらひ附いて因果玉の整理が濟んでないことから見ると相場が一時に下げずしてヂリ貧的に來る丈け買方においても未だ容易に浮ばれない事情が潜在して居るものと解することも出來るのである

尙惡化の兆か
下げ澁る丈け

久しく保合ふた相場の下放れとしてけその下げ足が緩く來た本質的に保合戰れであるかは疑問とすべき點もあるか然しこれは値頃が値頃であるのと政府が百萬石の買上げを行ふこと等に依るは勿論だがそれにおいても利喰びを急ぐ向の多い結果である從つて今後共下げ足の緩いとは己むを得ないもその代りに下げ澁る丈けは買方中モツへくて頑張る向が多いので相場はいつきに崩つても因果玉の整理が濟まぬ限め知つてヂリへく貧乏といふ相場が長く續くかも知れないと見られてゐる

直る事は不可能と見る向も出來のみか政府が百萬石の買上げ發表しても相場に何等の反響を與へなかつた事はそれだけ相場に思素が宿して居る結果といふ外ないとして見るとこの保合が下放れるのは當然であつて不作が先入主となつて此の上大な暴落は望まれないといふ人氣に一致して居るだけ却つて其の程度は案外に淺いかも知れないと解釋する者もあつた

阪地在米著減

大端境に直面してゐるのと新米の出廻り遲れ思惑の影響で最近の地場商市場の在米が著しく減少して來た。殊に大阪など政府米の拂出（政府倉庫への入替）があるためでもあるが二十三日穀物組合調査の內地玄米は八十六萬九千七百六十二俵朝鮮玄米二十三萬二千五百八十九俵となつてゐるが近年珍らしい減少振を示してゐる產地に幾許古米がノサ張つても徴散地に在米乏しくこれが傾向持続するに於てはドコかで一度底地の米を値で喚ぶべく一反撥の順序となること勿論である

在米却つて增加

現今は端境期として在米けグンへ減少する時にも拘らず去る二十四日現在の仁川在米高は合格米四萬七千八百九十九俵で前週に比較すると三千六百四十二俵の增加を示して居るこれは內地賣行き不良と定期に受渡されし米が貯入れされるに至つたもので今後共た在米は增加する模樣である其他仁川在米は籾一萬二千二百六十二俵大豆九百四十五石叺小麥は一萬七千三百十一叺外米三千百袋で外米の如きは漸次處分されて居る狀態である

京城延べ

各地不勢に急軟調

前場 低迷裡に伸び悩み閑散に推移した氣先、今朝は各地一勢不味商情を移して、一回十一未十六圓三十錢十二未十六圓六十二錢

後場 前場阪地の大下放れに深押し味なき軟調相場を終つた折柄く後場け仁川の惡化に深押し味なき一回十二市十六圓五十二錢と味たく、一回には更に四十八錢と引強んだ二回には五十四錢へ跳ねて別楠の如く大引した

出來高 二萬七千石

寄定 [illegible]

堂島前場情報【大阪電報】今前場は、田中證が安く賣る外地場散布調節前、海堀も賣り、西の谷、神戸筋及地場の一部は投げてゐたがこれに對し株式筋と絲糸筋は買ひ秋派の一部は利喰ひしてゐた

市況（廿六日）

◇大阪棉花 / ◇大阪綿絲 / ◇横濱生絲 / 大阪市中相場 / 大阪砂糖現物 — [illegible]

日糖（ST）現物 [illegible] 十八圓十五錢

京城 一等糯白米十二圓五十錢鮮白米十四圓三十錢丸キ合格米三等十六圓三十錢四等十六圓[illegible]

大豆 龍山長湍黃州八、五〇 鐵原八、三〇

仁川 定期は保合ひ下岐れを演じたるも正米は產地の賣物薄で其の割り反響なく丸キ角チ丸チ不化[illegible]

大豆 龍山丸忠長湍汶山黃州八圓五十錢金化南川新殼が八圓三十錢大安七圓七十錢撫順七圓四十錢で產地賣物增加に何れも三、四十錢安である

釜山 好晴に市地の廻米增加し今朝市場への附物一萬叺からあり內地よりの引合ひも鈍々あるが內地市散地在米豐富に押され氣味で付値も二三十錢方安く移出筋移出關係に買漁るも各地清算の不勢に氣配二十錢方叩かれ地場需要筋の買漁へに六千五百六十七叺取引あり糙割殺良三等十六圓四十錢四等十六圓丁度無格十四圓二十錢等外十三圓六十錢見當を唱へた

群山 二日の入荷天候良好に二萬叺からありて市場へ賣物多く入荷氣構へ手當出手當の買氣旺盛なるも各地清算安に目前一と押しに跡買方一寸手控へに賣腰も手持ちとて忽ち氣配四、五十錢方弱し陷され丸三等十六圓十五錢四等十五圓七十五錢見當にて安値には地場の買物相當あつた

節婦實傳 維新俠艷錄 (120)
福爪彥七氏作 竹內靜古氏畫

船路 (十)

『辰五郎、貴樣氣でもくるやアしまいた。悪あがきをすると、御用道具がもの云ふぞ！』

『こきやアがれ！』

云ふが早いか、辰五郎の隠し持つた鐵棒が、ピューッと瀧三の瞬天に降つた。

『うゝゝゝ……』

幽冥境に陷ち込んでゆく瀧三の苦悶である。

痛快とか悲壯とか勝利とかいふものを超越した一種の凄氣が船倉を占領した。

『姉女からくりをするぢやアねえか』

『船頭！』

と、肚の底まで透き渡るやうな政吉である。

辰五郎は勿論、あつと愕いたのだ。

そして、スパーと二人の前に出たのは、手中脚絆も解いて居らぬ旅の人……

『おい客人！』

むツとして、そして辰五郎は船客に向つた。

『山賊た眞似をするとは迷惑ちやアおかねえぜ』

『ふン……』

と相手は鼻の先で嗤つた。

『出來ることなら、やつてみたらどうだ。船頭！、いやさ辰五郎。貴樣にやアこれが見えねえのかッ！』

ぬら——と懐中から覗かせたのは紫細房の銀磨き。

『寂しいと睨んで昨日から、客に化けて乘り込んでゐたんだ。さ、その爲靜ア一寸でも動かしてみろ！たゞぢやアおかねえツてのはこつちのいふこつたぞッ』

『おみそれいたしやした』

なぜだらう？

あの意地のある辰五郎が、急におとなしく萎れかへつたのは……

政吉は氣が氣でない。いまこゝで、辰五郎が屈伏してしまつたなら、荷積の中の鍛松はどうなるのだ？そしてあの六角の御闇皆に隱つた奮鬪や、お房への心の密ひをばいゝのだらう……

——どうすれば、どう切り拔ければ

『旦那』

と、辰五郎は、御用道具をのぞかせてゐる相手に摺り寄つた。

『どなた樣でございましたつけ』

『俺か』

『へイ……』

何となく、この一瞬が政吉には長い様に思はれてならなかつた。

『天霧の瀧三だ。見忘れるたよ』

さういつて目明しの瀧三は、いま惱煙に胸を燒いてゐる政吉を、グイーッと睨んだ。

『おい、播磨屋の鼠！貴樣アまた性こりもなく、原にお上に喰突く氣だな』

『……』

『それほど牢屋の飯が喰ひたきやア、今にたんのうするほど喰はしてやらア。お上にやアそれぞれ眼があるんだぞ！いゝか、貴樣の惡らまれたあの坊主はな、今頃雜魚場の梅吉が張り渡した綱にひつかゝつて、大平のきめ板で打ちのめされてゐるのだ。わかつたか、この大馬鹿野郎！』

天霧の瀧三いゝ氣になつて、すつかりおどかしつけたものだつたらぬ！

よしなせえ！

と眼配せした辰五郎はいつか船までこみ上げて來た時だ。

政吉の腸の虫が、咽喉のあたり具の縄綱を用意してゐた。

『瀧三！』

『た、たにッ？』

『手前の態アレ、それつきりか』打つて變つた辰五郎の啖呵だ。

清楚な秋の化粧料！

秋は女性の清楚な粧ひこそうれしくのぞましいものです水のやうに冷氣が澄むだ頃のほのかな淨化粧は、野菊の花の様にやさしいしをらしさを匂はせて又なく床しいものゝ一つです。クラブビシンに手早く化粧ふ秀逸の様に清新な感覺家庭に郊外に、又オフイスに進出的な活動を續ける婦人方の爲に、このクリームと白粉の二重作用を持つクラブビシンの出現は忽ち人氣の焦點となりました。その手早で手輕な掃と清新な化粧上りはどんなに化粧慣れない方にも容易に花の様な美しさを得られる素晴らしいお化粧料として便利白粉のクラブビシンは近代女性の間によくよく盛に愛用されつゝあります

萩原六段と對戰
菊池寛氏

◇…文壇の大御所菊池寛氏が、將棋の通であることは、誰でも知つてゐることだが、どれ位の通であるやら、所謂段級附の自稱名人であるやら（これは失禮）一寸分らぬといふ人は多い。

◇…そんな人のために蒙を啓くといふわけでもあるまいが、雜誌富士はわざわざ斯界の名將萩原六段を煩はして、菊池氏との對戰をお願ひしてしまつた。

◇…この一年見事に成功して、富士十一月號には、その對局棋譜が出てゐる。觀戰記の筆者が八段木村義雄氏といふのでこの一戰一段と見榮がする。

◇…盤面は一上一下、萩原六段の飛車落に對して、菊池氏の肉薄物凄く、遂に木村八段をして感嘆せしめる程の鮮やかな指振り。

◇…文壇の大御所將棋においても天晴大御所となつたわけである。口の悪い文壇雀の間には「以後文學青年より將棋の弟子入りが殺到することだらう」と。

…それは兎に角、近頃面白い一戰將棋ファンには見逃せないものである。

脚光に佇む彼女
思出は悲し

——高田せい子—彼の女の物語——

◇高田せい子——彼の女の名は聽くにも寂しい秋の夕空に瞬く星のやうに、若い乙女達の胸に限りない哀愁の涙をそゝる。

◇我國舞踊界の巨星石井漠と並び謳はれた故高田雅夫氏の美しい伴侶としてまた人に羨しい日本女流舞踊界の第一人者としての彼の女身に深い悩みをもつものは決して舞踊界の一面のみに限られてはゐないのだ。

◇美しいソプラノの[illegible]姉妹のやうにいけれた彼の女雅夫氏と共の燃ゆる藝術ルンペン生活を續けて世界への放浪を曾けた彼の女今はたつた夫の逝察をまつて『高田舞踊研究所』に立て彼女—『夜の夜』『幼想の印度』など亡夫と踊つた洪に思出を光しお彼女の[illegible]を極めた通路の生涯はきまで一篇の哀史をすべてが血と涙の日記だ。

◇讀賣倶楽部十一月號の彼の女の平生物語ほど痛ましくも崇高な藝術家の生活を思はせる讀物はあるまい。

京城日報 朝刊 本紙朝夕共二十二頁

全歌壇を感激せしめたる大出版!!

短歌講座

本講座の特色

本講座は短歌初學者のために、歌壇に於ける講義の役目を果さむことを主眼とし、學者、專門家の研究資料としても、權威ある文獻たらむことを期するものなるが故に、執筆者の選擇、編輯の方法には前例なき苦心を費し、以て左の如き特色を有することに努めた。

一、歌壇諸流派を網羅して餘す所なし
二、編輯の規模甚だ大なり
三、平易なる敍述と權威ある內容
四、體系整然たり
五、一冊毎に完備せり
六、印刷鮮明・製本堅牢
七、編輯は權威ある監修を經て永遠の價値を有す
八、口繪・月報及び栞添付

豫約募集

全十二卷 一冊 一圓五十錢 申込金 一圓
菊判上製。九ポイント組。裝幀高雅函入美本。一冊紙數約四百頁乃至五百頁の豫定(內容見本進呈)
毎月拂 金一圓五十錢(一冊分)
一時拂 金拾七圓(十二冊分)
送本料(市內書留十二錢、內地二十八錢)

短歌講座內容

第一卷 歌史歌體篇 執筆十氏
第二卷 作法書式篇 執筆十八氏
第三卷 名歌鑑賞篇 執筆卅四氏
第四卷 概論解說篇 執筆廿一氏
第五卷 撰集講義篇 執筆十一氏
第六卷 家集講話篇 執筆十五氏
第七卷 歌人評傳篇 執筆十九氏
第八卷 女流歌人篇 執筆二十氏
第九卷 修辭文法篇 執筆十二氏
第十卷 特殊研究篇(上) 執筆廿六氏
第十一卷 特殊研究篇(下) 執筆廿六氏
第十二卷 現代結社篇 執筆二十氏

第一回(第一卷)目下配本中

歌史歌體篇

日本短歌史 文學博士 佐佐木信綱
日本長歌史 早稻田大學教授 窪田空穗
日本歌論史 土田杏村
明治大正和歌史 醫學博士 齋藤茂吉
現代の短歌 土岐善麿
短歌發生の考察 早稻田大學教授文學博士 五十嵐力
和歌の體系 大阪女子專門學校教授 兒山信一
雜體和歌講話 國學院大學教授 武田祐吉
歌合及連歌 福井久藏
古今傳授 京都帝國大學教授文學博士 吉澤義則

明治天皇御製集
昭憲皇太后御歌集 (四六判上製)
第一回配本と同時に全會員に漏れなく謹呈。

好講義錄は正師也

醫學博士 齋藤茂吉

和歌を作るには、正しき師に就いて稽古をせねばならぬ。古來無法無師などいふ言葉は、あれは既に出來あがつた者の增上慢の言ひ分である。好き講義錄はすなはち正師であるから和歌を學ばむと欲するものは、最も便利なこの講義錄に就いて學んで倦むことを知らざるべきである。特に改造社の今回の講義錄の講師は歌壇のあらゆる名士を網羅し、歌壇總動員の壯觀を呈するに至つた。私の如きも先進の驥尾に附して數個の題目を擔當したから、同時にこれをも知人に報じたいのである。

發行所 東京市芝區愛宕下町 電話芝(43)二一二一番・二一二二番・二一二三番・二一二四番 振替東京八四〇二番 改造社

四高教授文學士 鴻巢盛廣著

萬葉集全釋

第一册出 歌人學徒の翹望を充す名著

本書は卷五・卷六・卷七・卷八の長短歌八百七十一首全部を註釋し批評した一大力作で、從來の成說に拘泥せず、解說・用字・訓讀・口譯・語註・文法・修辭・考證・評論などの各方面に亘つて極めて精細にして穩健妥當の見解を下し、而も全く著者獨自の創見を加へたところに清新味と特殊性がある。第一册同樣諸彥の淸鑑を望む

金六圓三十錢 送料金二十七錢

東京・京橋一丁目八 振替東京四六八四 大倉廣文堂
大阪屋號・博文堂・勝坂文鮮堂

京城本町一
大學病院 赤十字病院 指定
中村眼鏡店
電話本局二一二七番 振替京城三四六番

NEUER KURSUS DES DEUTSCHEN

新ドイツ語講座

新學期開始
獨逸大使ゾルフ博士贊助
文學博士山岸光宣監修

獨逸語は難しい!こんな言葉は昔の夢だ。今は科學萬能の世の中だ、難しい獨逸語も科學的システムの前には敵でない。本講座は山岸博士の新システムの下に、最も正確に、最も容易に「ゲシュタルト」をモットーにした我國唯一の科學的獨逸語獨習機關だ、論より證據先づ內容見本で手にして本講座の卓越せる威容を觀へ、〆切近し、入會は今!

懸賞附 內容見本進呈

懸賞一萬圓提供
一本も空籤なし詳細內容見本にて
ガルテンハウス進呈
今回の入會者に限り呈する學習の初歩より高等程度迄全十二卷、申込金一月(一册)一圓送料六錢、全拂(十二册)八圓送料五十錢、實物全部出來、御申込は全國書店又は本社へ、內容見本の御請求は本社へ

東京神田一ツ橋教育會館
獨逸語研究社
振替東京五一二三二番

左樣!
煉歯磨は
世界の大勢
その通り!
じやが
歯の黒い
それは
世界の大勢
でもあるまいが!

タバコのみの
歯磨スモカ

煙草 雜貨 化粧品 藥店 販賣
定價 十五錢

451

凡ての眼病に しますに良く効く

目藥アドラ

高峰博士發見 高貴藥アドリナリンを主藥とす
一ポンドのアドリナリンを得るためには一萬三千頭の牛の副腎を必要とされます

20錢 30錢 50錢

泰昌製藥株式會社

皮膚泌尿花柳病
醫學博士 渡邊晋
京城黃金町入口 日本生命前
診察 十二時迄

本町四丁目(電本二二七七番)
朝鮮唯一の 京城荷札
飛行機に能く似た…

資本金壹千貳百五拾萬圓
横濱火災
京城支店 鍾路一丁目

劃期的新雜誌

世界知識

十一月號 全頁アート紙

雜誌界の豪華版

最新着の寫眞を各頁に配し全誌アート紙を使用し世界の現狀を一目瞭然たらしむる
讀む雜誌で見る雜誌

國際聯盟の組織
國際聯盟協會理事 赤松祐之

スペイン革命と其後
井澤實

揚子江大氾濫の原因
清水董三

▼世界金融の中心市場 紐育のウォール街
森田久

パナマ運河の防備
服部豊彦

南洋地方のゴム事業
多胡實敬

デンマークの體操學校
柳田亨

滿蒙問題の經過と批判
法學博士 大川周明

滿蒙の鉄道と國際關係
東大教授 田邊忠男

▼問題の中心地となった 奉天と其附近
長岡克曉

世界小國めぐり
田中阿歌麿

樺太のパルプ工業
富田治郎

伊太利シエナの競馬
吉浦盛純

ジプシーの生活
布利秋

フランス人の横顔
小牧近江

台灣蕃人の食物
小泉鐵

大英帝國は何處へ行く
法學博士 阿部賢一

最近の赤い都モスコー
露西亞通信社長 近藤義晴

定價一册八十錢 送料三錢
東京市神田區錦町一ノ一〇 振替東京四三二四〇番 新光社

豫約募集

校註日本文學大系

豪華新裝普及版
空前の大廉價提供
全二十五卷

熱情と昂奮の渦卷

凡百の古典文學書類を淸算して完璧を誇る本大系が普及版僅かに二圓で獲得出來る事は一大奇蹟だ、驚くべき讀者奉仕だ。この擧は狙ひ過たず熾烈なる古典文學研究熱と相俟つて〆切の切迫と共に申込殺到!讀書界は熱情と昂奮に騷然としてゐる

・第二回配本愈々出來 (本大系は原文のまゝにして一字も洩れなく收む)

土佐日記・更級日記
清少納言枕草子・方丈記
徒然草・十六夜日記 他五篇

眞にこれ千古の名文!日本文學の典型たる日記・隨筆集

平安朝期の有名なる日記、紀行、隨筆を收む。讀む度に新たなる感激を覺える千古の名文である。殊に「土佐日記」は前田侯爵家の最重秘寶たる定家眞筆本によつて初めて古來最大の謎とされた錯簡を正し「更級日記」「枕草子」も我國に三本しかない正系本を收むる等、本卷は學界にも誇る好著!堂々九百餘頁の大册だ。

・第一回配本・重版又重版 (實物全國書店にあります)

平家物語 平治物語 保元物語

原文そのまゝ堂々九百餘頁!背革天金豪華版

源平二家の興亡ほど世にも悲壯な史劇はない。其同族異姓の爭ひは、單なる殺伐な爭鬪史でなくて、そこには人生の歡喜も悲愁も、戀の陶醉も煩惱もある。之を描寫した所謂戰記文學の中、保元平治平家の三物語は其の尤なるもので、雄麗典雅の文章、寔に一箇無韻の長詩である。

■本大系の特色
1・作品の選擇と排列
2・嚴密の校訂貴重資料
3・古來未出の新資料
4・比類なき大註釋書
5・一貫せる大文學史

■內容見本 全國書店にあり ハガキで申込次第贈呈す

豫約略規
裝幀・四六判背革天金箔入・上質印刷紙使用
頒布方法・第一回は一册配本し、第五回以後は二册宛配本十五ヶ月完了
會費・一册 金貳圓 一時拂 金四十三圓 外に送料
申込方法・申込金一圓(最終會費に充當)を發行所及全國書店に御拂込

〆切期日 十月末日限り

東京神田錦町 振替東京四三五〇四
誠文堂

日支直接交渉の根本的原則宣明
帝國の聲明書發表

【東京電話】日支直接交渉の根本的原則を中外に宣明する帝國政府の聲明書は廿六日午後六時外務省より左の通り發表された

一、十月廿二日聯盟理事會に提出されたる帝國軍隊の滿鐵附屬地內撤退問題並に日華直接交渉開始問題に關する決議案に對し日本理事國は數項に亘る修正案を提出し、十月廿四日採決の結果右修正案並に決議案は何れも全會一致の同意を得ずして不成立に終れり

二、今次の滿洲事變は全く中國軍隊の挑發的行動に基因せることは帝國政府の屢次言明せるところにして帝國軍の少數部隊が目下尚滿鐵附屬地外數箇の地點に止るは帝國臣民の生命財產保護の爲め巳むを得ざるに出でたるものなり、もとよりこれが爲めに帝國が紛爭解決條件を中國に强制するの手段に用ふ可きものに非ず、兵力的威壓を以て中國との交渉に臨まんとするが如きは毫も帝國政府の夢想せざるところなり

三、帝國政府は夙に日華關係の大局を考察しその常に複雜なる政治的並に經濟的關係を構成する各種の分子中**帝國の國民的生存に關する權益は絕對にこれが變改を許さゞるの決意を示し、**既に各般の機會においてこの趣旨を言明せり、不幸にして近時中國における所謂國權恢復の運動漸次極端に走り、且つ排日の思想は諸學校の教科書中公然鼓吹せられて根底既に深く今や條約又は歷史を無視して帝國の國民的生存に關する權益さへ着々破壞せんとするの傾向顯然たるものあり、この際帝國政府の保障に信賴し、軍隊の全部を滿鐵附屬地に歸還を行ふが如きは事態を更に惡化せしめ帝國臣民の安全を危險に暴露するものにして多年の歷史並に中國現下の國情は明かにその危險の實在を證す

四、從つて帝國政府は在滿帝國臣民の安全を確保せんが爲には先づ兩國の國民的反感及び疑惑を除くの方法を講ずるの他なきを認めこれに必要なる基礎的大綱を中國政府と商議するの用意ある旨十月九日外相の在東京中國公使宛の公文中に言明し、聯盟理事會にもこれを通報せり、帝國政府は時局收拾の途が一に以上の見地に基くべきことを確信し、理事會の討議に當りて終始一貫これを主張せり

その會商せんとする大綱として帝國政府の考慮する所は

(イ)相互的侵略政策及び行動の否認
(ロ)中國領土保全の尊重
(ハ)相互に通商の自由に妨害し及び國際的憎惡の念を煽動する組織的運動の徹底的取締
(ニ)滿洲の各地に於ける帝國臣民の一切の平和的業務に對する有效なる保護
(ホ)滿洲に於ける帝國の條約上の權益尊重

に關するものなり、帝國政府は右各項が全然國際聯盟の目的及び精神に合致し、極東平和の根元をなすべき當然の原則なるを以てもとより世界公論の支持を得べきことを疑はず、聯盟理事會において帝國代表者がこれを議題とせざりしはその性質上日華直接交渉の問題たるべきものと認めたるが爲めなり

五、つらく日華兩國の前途を考ふるに今日の急務は双方協力して速かに時局を收拾し以て共存共榮の大道に步を進むるにあり、帝國政府は前記兩國間における平常關係確立の基礎的大綱協定問題並に軍隊の滿鐵附屬地內歸還問題に關し中國政府と商議を開始するの用意を有するにおいて今何等變るところなし

米政府依然靜觀
理事會の休會には失望 日支兩國の行動を注視

【ワシントン廿五日發電】日支紛爭に關し聯盟理事會が望み薄のまゝ休會に入つたことは當地へも失望を與へたがアメリカ政府は依然靜觀し前途如何に關しては推測を避けて居る、目下の意向は聯盟理事會の意向たる十一月十六日まで日本がどんな撤兵手段を執るか、又は支那が安全保障、條約尊重にどんな效果を示めすかを靜觀するの外なしとしてゐる

米代表芳澤大使と會見 聲明書を出すか

【ゼネヴァ廿四日發電】アメリカ代表ギルバート氏は二十四日夜理事會散會後芳澤大使を訪ひ一時間以上に亘り何事か協議した、たゞギ氏は理事會の決議案に對するアメリカの態度を表明すべく聲明書を發表するものと見らる、聯盟國が若し米國が決議案を承認せば理事會の討議に對し決定的影響を與ふるであらうと見てゐる

米駐日大使歸任

【シャトル廿二日發電】賜暇歸米中なりし駐日大使フォーブス氏は二十三日バンクーバー發汽船で歸任する

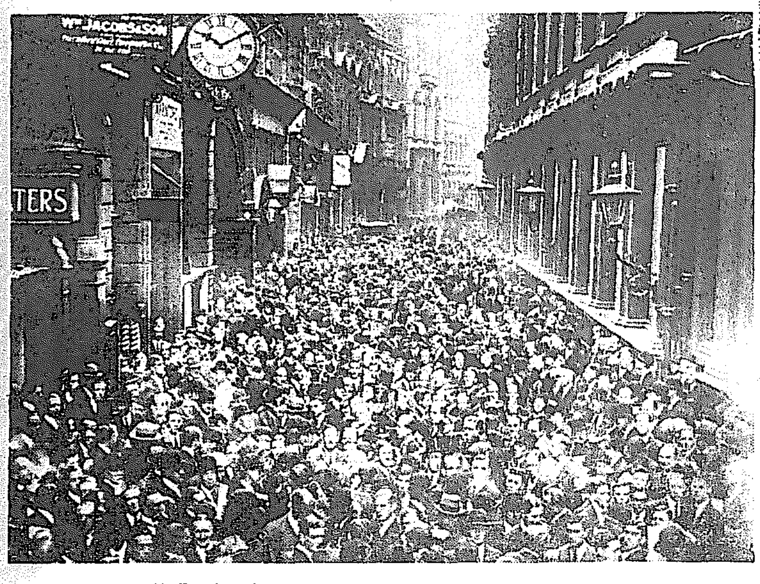

英國ロンドン取引所 此寫眞は過般の金輸出禁止發表の當日取引所前の興奮狀況を寫したもので右側が取引所

きのふの重要閣議
外相より重要報告と諒解を求む

【東京電話】廿六日閣議は午前十時開會若槻首相以下各閣僚出席先づ幣原外相より廿四日の聯盟理事會の決議に對し我政府の聲明すべき我政府の態度に關する聲明草案を報告して諒解を求め上奏御裁可を仰ぎ發表すると述べ、同時に支那との直接交渉開始に關し重光駐支公使に重要指令を發する事の諒解を求め、次いで南陸相より滿洲方面の情勢と國際聯盟の狀勢と意向とを報告し、次いで井上藏相より來年度豫算編成および各省財政整理問題は陸軍を除く各省より回答があつたが何れも大藏當局と相當開きがあるからなほ今一應各省で整理して貰ひたいと希望し、閣僚もこれを諒とし安保海相より南支方面警備の報告あり重要政務につき打合せ午後零時半散會した

永久王殿下 御任官御敍勳

【東京電話】本年四月陸軍士官學校を御卒業見習士官として近衞野砲兵聯隊御勤務の北白川宮永久王殿下に對し廿六日左の如く御任官と共に皇族身位令の規定により御敍勳の御沙汰あらせられ午前十一時三十分陛下を宮中御學問所に召され敍勳章を御親授遊ばされた

任陸軍砲兵少尉 補近衞砲兵聯隊付 敍勳一等授旭日桐花大綬章 永久王

支那政府が惡手段を回らす
對日經濟封鎖を行はんとす

【南京廿五日發電】外交特別委員會は廿五日午前十時より開會され聯盟理事會の決議結果及び今後の對策につき協議し、施肇基代表に長文の訓電を發したが、支那は理事會の表決結果に力を得、この機に乘じ理事會の決議を更に有効のものとし日本に壓迫を加へるやう手段を執るべく訓電した模樣で、一說には對日經濟封鎖を要求する提案を爲すことが議せられたとも言はれてゐる

西園寺公 興津坐漁莊へ

【靜岡電報】西園寺公は二十六日午後一時三十七分靜岡着自動車で興津坐漁莊に入つた

陸軍重要協議

【東京電報】陸軍では二十六日午後閣議散會後陸相官邸に三長官會議を開き

一、今後の關東軍の方針
一、關東軍兵力充實問題

等につき重要協議をなした上外山憲兵司令官を加へて當面の重要問題につき協議した

貴院政府鞭撻 既定方針で進めと

【東京電報】貴族院各派は期限附撤兵要求決議案が不成立に終つたとはいへ十三對一票であつた事實に鑑み列國は支那を正解せぬまた日本を誤解して斯る要求し得ざるを日本に要求せんとするものであるから政府は飽くまで既定方針で進むべきであると主張し、殊に研究會は廿六日常務委員會をまた公正會は幹事會を開き本問題につき協議することゝなつた

露軍口實を設け東鐵占領の野心

【奉天廿六日發電】露國の黑龍江軍援助は積極的となつて來たが口實を設けて東支鐵道を占領せんとする野心も窺はれるに至つたので黑龍江政府は露軍の國境侵入に備へる必要上、洮昂線の張海鵬軍と對峙してゐた步兵第四旅を再び滿洲里に歸還せしめ國境を守備することゝなつた

關東軍司令部 決意堅し

【奉天廿六日發電】滿洲各地における支那官兵、馬賊の横行は益々甚だしくなり事態惡化の兆あるに鑑み關東軍司令部ではチチハル、ハルビン錦州何れの地方たるを問はず日本人が在住しその生命財産が脅かされる場合においては自衞的派兵を斷行しこれが保護の任を遂行する堅き決意を有してゐる

恭親王參禮式
庶民福祉增進を誓ふ 二萬の市民狂氣して迎ふ

【奉天二十六日發電】四民維持會長恭親王一行は本日午後零時北陵に到着した、これより先き青旗幡旗を押し立てた三十有餘の各團體は既々北陵前に參集しその數二萬と稱せられたかくて庶民の撫恤を待つて午後零時半參禮式を開始した、靈前には豚羊のいけにえが供へられ數十名の喇嘛僧の讀經あり、恭親王は祖先の靈前に左の如き奏告祭文を讀み上げた

久しく陪陵の地にありて展墓もなす能はず祖廟荒廢に歸く職勝に堪ねずこの度祖宗の威靈と滿洲日本の正義に依り瀋居二十年の奸纛に忽焉として滅ぶために天日光華を放つ、茲において瀋陽故都の四民は予を擧げて四民維持會長となす旧布衣感泣に堪へず(天の靈威と日四省三民の援助に依つて往時の大勢を効し永く庶民と福祉を與にすべく全力を傾倒せんことを誓ふ

次いで親王は二萬の庶民と日支親善萬々歲を三唱歸還した

若槻首相 西園寺公訪問

【東京電報】若槻首相は二十七日午前十時四分新橋驛發興津に西園寺公を訪問し、滿洲事變發生以來の經過、聯盟理事會に對する日本政府の態度、主張並に英國金本位停止に依る國際的經濟事情日本への影響および行財政整理に伴ふ明年度豫算編成方針その他一般政務につき報告し諒解を求め即日歸京する筈である

滿洲馬賊は優に一萬を超ゆ
各所に暴威を逞ふす

【奉天廿六日發電】滿鐵附屬地附近で暴威を逞ふしてゐる有力な馬賊團は調査の結果左の十一團(約七千名)でこれ迄の掠奪放火暴行は皆彼等の仕業なると判明した

四洮線鄭家屯附近 二千名、滿鐵沿線遼陽四百名、奉天西方二百名、奉天西南遼中方面 一千名
遼中の西面 三百名
奉天南方 百名
奉天北方千山 二百名
奉天東南營口 百名
奉天東方附近 四百名
奉天東方山城子附近 五百名

なほ數千名一團となる馬賊は滿洲各地に無數にあり之等を合すれば滿洲馬賊は優に一萬名を超えると

日支非公式交渉
陳友仁氏近く 重光公使と會見

【上海二十六日發電】陳友仁氏は近く重光公使との會見に日支兩國關係樹立の見地から非公式に折衝をなす意向であるが、陳友仁氏の有する案の內容は陳友仁等が北上直前二日間にわたり非常會議、緊急會議で愼重討議の結果決定したものでその精神は日支關係を共存共榮に導かんとするもので交渉には陳銘樞氏がこれに當る事に決してゐる

政友會慰問使 廿八日東京發

【東京廿六日發電】政友會は濱田、今井、宮川の三氏を滿洲軍慰問のため派遣することゝなり、三氏は廿八日午後一時東京驛發滿洲に向ふことゝなつた

米佛兩巨頭會談につき 幣原外相語る

【東京電報】フーヴァー大統領ラヴァール首相會談の結果公表された聲明書に關して幣原外相は語る

今回の會談はモラトリアム再審議、金本位維持に關する申合せであるが、こゝに到達したとは世界經濟安定に貢獻するところ大であらう國際經濟安定金流出入調節、軍縮會議その他獨、佛、米等國際問題につき諒解に達した模樣である、又米國にとつては最近金が佛に流出してゐる際今回會談に依つて米佛間の疎隔が一掃されたとすれば見透し些き效果がある譯である

宇垣總督仁川に齋藤子爵訪問

【仁川電話】宇垣總督は二十六日午後二時五十九分上仁川着列車にて來仁、驛頭に松島府尹、後藤觀測所長、神谷稅關長、大賀商事出張所長、岸鮮銀支店長等多數官民の出迎をうけて直ちに自動車で山根町別邸に滯在中の齋藤子爵を訪問約一時間會談し同四時十分下仁川驛發列車で歸城した(寫眞は仁川驛着)

四洮線方面へ一小部隊出動
陸軍聲明を發す

【東京廿六日發電】陸軍では四洮線方面の事態危險のため滿洲派遣軍より一小部隊を同方面に出動せしめる爲め廿六日當局談として左の通り聲明した

四洮線沿線には事變以來數千の匪賊橫行し廿四日茂林、三林、衙門屯等の停車場は彼等襲擊の爲め諸施設材料等悉く破壞掠奪され更に該方面の鐵道從業員は何れも避難逃走し四洮線運行は全く不可能となつた四洮線は條約に依り私權を獲得せる滿鐵五鐵道の一にして現在までに實現された唯一の鐵道であつて支那側は滿鐵の工事費三千二百萬圓の元利償還その他契約を實施せずして今日に至つてゐる我が權益保護と居留民保護の爲め捨て置き難き爲め關東軍は一時小部隊を沿線主要地に派しその運行を恢復するの止むなきに至つた

北寧線大減收

【奉天廿六日發電】奉天と北平を結ぶ北寧鐵道は一日三十萬元の收入あり東北政權の一大財源であつたが事件發生以來一日僅か一萬元の收入となり、本日迄にすでに約五百萬元以上の減收を來し、この分では胡蘆島の築港等も及びも寄らぬ狀態であると見られてゐる

電氣事業調查答申と本府の方針
今井田政務總監談

電氣事業調查委員會の答申は委員會の答申であつてそれが必ずしも全部總督府の方針となるものでない、唯總督府としての施設上該答申を尊重するといふことはいひ得るであらう、電氣の統制も朝鮮は內地と根本に趣きを異にする、內地は電力の過剩發電設備の過大をいかに調節しいかに統制するかにあるが、朝鮮はこれからの發電統制を完備し過剩なからしめ、企業の經濟資本の無用な投下を防止せんとするにあり、そこに意義もあり計劃上の合理化もあるわけである 次に電氣調查委員會の答申と各地電氣公營問題の關係は自分の口からは何ともいへない併しすべては合理的に進んで行つて解決するだらう

「私的事情を拋て最後の御奉公」
城大總長に內定の山田三良博士語る

【東京支社發】城大總長に內定した山田三良博士は廿二日來旅行中で廿五日夜歸城したので廿六日朝牛込の宅を訪へば快よく引見して學者とは思へない輕快活な調子で左の如く語つた

私はすでに昨年引退した人間であり總長として不適任だから再三お斷りしたのですが總督府並に大學の方からたつて懇望されたのでつい教授團の熱心な勸誘にほだされて廿二日內諾した次第です、從つて何等の抱負もなければ自信もありません、しかし京城帝大は內地と違つて特殊な重要性をもつてをり、かたがた朝鮮とは特殊な關係があるので私的事情をなげうつて最後の御奉公をなすべく決心した次第です、私が朝鮮を知つたのは寺內總督時代で併合當時外事關係で面倒な問題が起つてゐたのでその相談相手によばれたのが初めであつた、その後又始政二年祝賀記念の時もよばれ安東縣、元山等當時鐵道のあつた所は殆んど全部あるいたわけですが最近の朝鮮はすこしも知らぬ、隔世の感があるでせう、更に當時司法制度は朝鮮、內地別々になつて殆んど絕縁狀態で非常な不便があつたので明治四十五年から大正七年迄かゝつてこれが改正をなし所謂共通法をつくりあげたやうな關係で朝鮮の發達といふことは非常な興味と注意をはらつてゐたやうな關係が今回私の決意をかためさせた一つの原因でした、任命の手續きは東京でもう二週間位かゝるのだから來月半ばくらいだらう、從つて出發のことなどまだ決めて居ない、よし早く手續がすんでも今丁度文官試驗をやつて居るので早くとも六日後となる、今婚期を控へた娘が居るし妹が學校に通つて居るし、種々の都合があるから家族はこちらに殘して單身赴任するつもりである

山東居留民大會 東上委員から 本社に長電

【門司電話】滿洲問題と共に氣づかはれてゐる山東における邦人居留民は代表者を東京に送り、各要路に對して難局打開の陳情を行ふが、代表者は東上の途次門司から左の長電を本社に寄せた

國際信義に條約を蹂躙した事實、挑戰的暴行を常習とする支那を膺懲し東洋平和の基礎を永久に確保するは今を措いて他に好機なし、願くばこの時を逸することなく國論統一擧國一致難局打開に猛進されんことをわれ等又これに殉する覺悟を持し、時に山東は華府會議により、諸多權益存すれども、還附後の實蹟に微し、協約條件の履行を求むるの絕望なるに鑑み、これを救ふの方法は山東省における日支關係を華府條約以前の狀態に還附するの緊要なるを認む、この際滿洲懸案も一掃と共に徹底的解決を切望す 山東全居留民大會

松岡前本社長 廿八日朝退城

今回京城日報社長を退任した松岡正男氏は來る廿八日午前十時京城驛發列車で家族同伴退城出發の筈

貴族院議員 富安保太郎氏

【福岡電報】貴族院議員富安保太郎氏は昭和三年五月以來難症の腦病及び腎臟病にて療養中であつたが一時恢復の徵ありたるも一昨年小川前鐵相事件の突發に關連して腦溢血症にかゝり病院生活實に四ヶ年間に及び遂に廿六日午前十一時五十五分九大金子內科において逝去した、享年六十八

◇林駒生氏 東洋水產新聞社長林駒生氏は二十六日午前一時腦溢血にて卒去、氏は併合前總督府技師、朝鮮水產組合長たりしことあり併合後更に道技師に任命され晩年退職、水產新聞社長となつた水產界の恩人でその死を惜まれてゐる

太平漫語

芳澤帝國代表の強硬態度、感謝に値するものがある。理事會の決議案は全會一致の可決を必要とするので、十三對一といふ票決でも、同決議案は落着を許さぬ問題は未解決のまゝ來月十六日に持越されたが、帝國の態度は一定不變、聯盟は果して如何にこれを處理せんとするか▲電氣統制上の答申案成る。答申案は即ち答申案であつて、これによつて鮮內各地の企業膨脹を一律に拘束するものではない。然したから操らしむ可きは大綱を定めたる以上各地はこれによつて從來の――また將來の誤れる企業を一新すべきである▲多年の懸案、京仁兩取經濟合併無事可決さる。一部仁川側では商法上の手續きにおいて、又主たる目的において遺憾の點があるとごろあり、從つて異議の提訴をなすといつて居るが、仁川反對側の提訴如何に拘らず、合併の一部は今後着々實現して行くのではあるまいか▲半島獨特の寒さがソロく片鱗を表はして來た。各家庭の主婦も、外に働く主人公も寒さと闘ふ十二分の用意を忘れまいぞ!、火事の時節も之れからだ。之れ亦各自の注意が肝腎――▲朝鮮人の內地渡航熱盛んなり、內地人の朝鮮渡航閑散時代へ――。

全鮮にわたる劃期的大賣出
全鮮オールサービス
來る十一月一日から開始

三一年度後期に於ける本社五大計畫の一として、曩に本紙上で發表いたしました「オール朝鮮景品附サービス大賣出し」は愈よ來る十一月一日から廿日間に亘り、本社主催、全朝鮮商工會議所後援の下に開催することになりました。申すまでもなく、打續く財界不況を如何にして打開好轉せしむるか、國民生活を如何にして安定ならしむるかに就ては、國民一樣に惱み研究してゐるところであります。この秋に方りまして、優良國產品を推奬して商況を活潑に導く一方、購買者に對しては『良い品を安く、しかも國產品を』といふ目標の下に、賣るもの、買ふもの、各々氣持よく取引が出來得れば、個人經濟の上にも國家經濟の上にも得るところ多大であると信じます。我社はこの大方針の下に全鮮オールサービス大賣出しを計畫し、內鮮の有力な各商店の參加を求めましたところ別項社告の通り各著名商から直ちに贊助快諾を得、來る十一月一日から愈よ計畫を實行することになつたのであります。この賣出しに參加の製造元各商店は東京、大阪に於ける最も信用ある紳商、豪商と、之に地元の朝鮮から嶋屋を加へ、內鮮の著名商店を網羅したとは本社計畫の期待に合致し、購買者の信頼を厚うするものと信じます。なほ賣出しに際しては本社の趣旨に對し全鮮の各小賣商が絕大な贊意を表し、全鮮の各商工會議所も亦、半島商業界に劃期的な活氣を與へるものとして、この擧に贊助援されることになつたのであります。賣出しの方法に就ては、逐次本紙上を以て發表いたします。

本社主催

たんせき ぜんそく は 本年も 龍角散!

病氣にならぬのが一番よい。夫れには平素健康法を怠つてはならぬ。然し萬一病に罹つたら、直ちに良藥を用ひて初發の內に治さねばならぬ。殊に咽喉諸病即ちたんせき、ぜんそくの病氣は、取分最初の內に治療せねば大變な事になる。

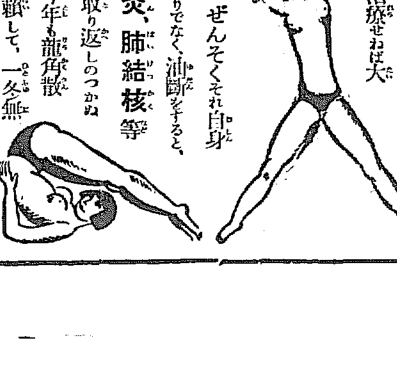

たんせき ぜんそくそれ自身が人體を損ずるばかりでなく、油斷をすると、肺炎、肋膜炎、肺結核等の難病に變症して取り返しのつかぬ事となる。されば、今年も龍角散一服の效果を信賴して、一冬無事にお過しの御覺悟を希望しておきます。

登錄商標

龍角散

▼龍角散は種々の藥劑の藥料より成る、故に少量にても奏效著しく、香味爽やかにて服み好ければ如何なる藥嫌ひの人、病人子供にも服み易く副作用絕對になし▲

龍角散の適應容體書

(喀痰)/たんにて常にゴホンゴホンと惱む人
(喘息)/ぜんそくにてゼイゼイ息切する人
(頻咳)/せき頻に出て夜中オチオチ眠兼る人
(流感)/流行感冒より起るたんせきの人
(肺病)/肺病にて常に力なきせき出づる人
(血痰)/たん臭氣を帶び時々血の交る人
(音啞)/音聲のかれ又は咽喉の痛む人
(老人)/老人又は病人の虛勞性より出るせき
(小兒)/百日せき又ははしかせきの小兒

其他如何ほど頑固の呼吸器疾患のたんせきも凡そ一二週間續けて服用すれば其効果は確かに顯はる。

定價
四日分 三十錢
八日分 五十錢
十八日分 一圓
四十日分 二圓
六十五日分 三圓

東京市神田區豐島町
本舖 藥劑師 藤井得三郎
振替東京九一番 電話淺草一四九二〇番 八〇五番

▽全國各藥店にあり△

A7-1

社説

聯盟理事會と日本
國民の覺悟如何

二十四日の國際聯盟公開會議においては、日本政府の對案は十三對一の少數で悲慘にも否決され、之れと反對に、理事會提出の原案は一對十三の多數を以て票決されたが聯盟規約第五條の『別段の明文ある場合を除くの外、聯盟總會又は理事會の會議の決議は、この會議に代表せらるゝ聯盟國全部の同意を要す』の規定によつて理事會原案も不成立に終るに至つた。ブリアン議長は散會を告ぐるに當つて理事會は十一月十六日に開會すべき旨を宣して居るから、支那側が聯盟規約第十二條によつて緊急會議を要求せざる限り、滿洲事件に關する國際聯盟の活動は暫く休止狀態に入るわけである。われ等は、理事會開會以來、國際聯盟の機能が、頗る不自然に發動し、聯盟本來の使命に背馳する傾向あるを國際聯盟の威信のために甚だ遺憾に思ふ。國際聯盟はその規約の劈頭において『國際に一切の條約上の義務を尊重し以て國際協力を促進し云々』と强調し條約を尊重するとが國際平和の基本條件なりと闡明してゐるではないか。條約尊重の鐵則を離れて國際間の平和はあり得ない。而して日本の求むる處もまた『條約の尊重以外』にはないのである。日本は實に日支兩國の間に現存する條約、協約契約の完全なる履行を要求して居るに過ぎないのである。從つて滿洲事件には、國際聯盟の發動を必要とする理由は一つも存在せぬとわれ等は考へる。

◇

國際聯盟がその第一步において方角を取り違ひたるは、滿洲の實情に付て深き認識を有せず、從つて滿洲事件なるものゝ正體を確實に認識するを得ざりし結果であらう。現にゼネヴア駐在の外國新聞記者中には、『滿洲事件はわれ等の眼には全く月の世界の出來事である』と放言したものもある位である。理事會に出席せる各國代表者は、マサカそれほどまで滿洲事情に無智識なりとも考へられぬが往々にして支那側の宣傳に迷はされて判斷の正鵠を失ふ虞を見ると彼等が滿洲事件の本質を十分に諒解して居ない事だけは確かである。其處に聯盟理事會の錯誤がある。十一月十六日までには猶旬日を餘し、其間には滿洲問題の狀態も少からざる變化を生ずべきのみならず、聯盟理事會もまた滿洲事件に關する正確なる認識を得るの可能性が遺されてある。同問題までに滿洲の事態が改善さるゝか、若しくは理事會がその錯誤を改むるとによつて滿洲事件が圓滿なる解決點に到着せんとをわれ等は期待して止まない。

◇

十一月十六日以後に開會さるべき理事會が依然として今日までの不公正にして高壓的なる態度を改むることなく、聯盟規約第十五條に基づき紛爭當事國を除外したる理事會において、日本の正當なる主張を無視する如き決議案を通過するにおいては、日本は如何なる態度を以て之れに當るべきか。われ等は斯る重大なる事態の發生を豫想するを欲しないが、日本國民としては須らく最惡に處する覺悟と用意をなし置くべき必要があるであらう。滿洲事件は、史上稀有の國難として日本國民の生存を脅かす危險がある。われ等は、今日こそ、從つて百錬の鍛となる底の獨特の日本國民性を十二分に發揮すべき機會だと思ふ。

決議案は遂に潰ふ
今後の關係は如何
聯盟と日本及支那

【東京電話】國際聯盟理事會は二十四日理事會決議案否決のまゝ十一月十六日まで休會して仕舞つたが、そこで今後の聯盟と日本及び支那の關係は何うなるか

聯盟は休業

聯盟理事會は何等新たなる決議を行はなかつたのであるから九月三十日の理事會で

一、日本が滿洲に對し領土的目的を持たぬ旨の日本政府の聲明を求める

一、在滿邦人の保護擁護となると共に日本軍の附屬地內撤退を出來る限り速かに實行する旨の日本政府の聲明を諒承する

との決議を爲した時の狀態に戻つた譯である、從つて十一月十六日までは日本又は支那が理事會の開催を要求せざる限り聯盟は休業狀態に入つたのである。

日本の出方

日本は聯盟に對しては九月三十日の決議によつて時々事情報告を與ふればよい、支那が飽くまで日本との直接交渉を回避し聯盟に訴るならば

一、日本は戰爭をしてゐるのではない

二、日本が要求する基本的原則五項目を支那が承認しさへすれば撤兵も解決する

と既定方針を頑强に突張ればよいのである。

支那の出樣

支那が何う出るかはその內政事情もあり豫言出來ぬが、從來通り聯盟に泣きすがりの戰法に出るとすればすでに聯盟規約第十一條によつて理事會に訴へたが不成功に終つたのだから今度は第十二條によつて聯盟に訴へ十一月十六日以前に理事會の開催を要求するであらう。

第十二條は國交斷絕に至るの虞れある紛爭發生する時は聯盟國は該事件を仲裁々判司法的解決又は理事會の審査の何れかに附託することを約するといふのであるところで司法的解決は條約の解釋國際法律上の紛爭につき適用されるから今度の場合には該當しない。またすでに第十一條によつて理事會が手を出してゐるのだから今度は仲裁裁判にかけまいし、また日本に負ふその義務がないからこれも物にならない。

第十五條適用

理事會が再び乘出すとなれば第十五條が適用される、第十五條によつて理事會は日支兩國に國交斷絕の虞れある紛爭事件ありや否やの報告を求め、これによつて審査する。そうして紛爭解決に關し理事會の判決を作る、この理事會の決議は當事國を除いた理事國の全會一致または多數決を得れば宜い、この判決が報告されたら當該國即ち日支兩國は互に戰爭を行はぬことを約束したことゝなる、この約束に叛いて直に戰爭行爲を敢ける場合には第十六條の制裁規定即ち經濟封鎖である、そこで問題は第十五條で理事會が動くに就いては國交斷絕に至るの懼れある紛爭事件の存在することを日支兩國が認めた上でなければならぬ、されぱその時日本は『戰爭ではない』『撤兵しないのは邦人の生命財產の保護以外何物もない』と突張れば支那が如何に聯盟を利用せんとしても結局實効を擧げ得ぬものと見らる

御用納めと共に消ゆるか
拓省の整理に忙しい
堀切次官は語る

【東京支社電】近く省が廢止されるので殘務整理その他で忙殺されてゐる堀切拓務次官は拓務院の組織その他について大要左の如く語つた

拓務院を以前の拓殖局程度に還元するか、將亦それよりも今少しく大規模のものとするかに就いては大分問題があつたやうだが、結局一旦一省を設けてやつたのであるから廢止するとしても以前に還元するわけには行かぬと云ふので、あれよりは少し大規模のものとしようと云ふ事になり、三部制と云ふ案もあつたが結局一部制といふ事に決つたやうだ。而してその下に課を何課にするかについては未だ決定してゐない、審議會の案では四課といふことになつてゐたが今日の實狀から見て四課では到底やり切れるものではない

◇……自分は 拓務行政の圓滑を期するなら最小限七課は必要であると主張してゐるが、七課案は一寸難かしいやうだ、然し審議會も段々讓歩して今では五課とまでなつて來たが未だ決つてゐない、私の七課制との中間を採つて六課說が傳へられてゐるのではないかと思ふ。收容人員は大體現在の半數位收容出來るやうになるだらうと思つてゐる、尤も高等官連中は或は三分の一位の見當となるかも知れぬが、大體半數五六十人は入用となるだらう、後半分は失業の憂目を見るわけで何とかして上げたいと思つて種々骨折つてゐるが、何しろどの省も整理するのであるからこの方面へは持ち込む餘地がない、そこで朝鮮、臺灣を初め滿鐵東拓等關係方面に申込んでゐるが、かういふ時節柄だから仲々うまく行かぬので閉口してゐる、今の所決まつたのは村山事務官、大盤會計課長と堤澤に今一人探つて貰らつたこの三人限りだ、又廢止の期日が果して

◇……何日か といふ事も判らぬ、他省の整理案も一緒のやうだからそう早急には行くまい、十一月といふ說もあるがそんなに早くは出來まい、然し來年迄持ち越すやうなとは恐らくあるまい、まあ十二月の上旬か中旬か下旬かの問題だらう、或は御用納めと同時に消へ失せるのかも知れまい。尤もこれは樞密院との關係あるので政府のみの都合では行かぬ、樞府の態度如何に依つてその期日も決まるわけであるが、全然無事に通らうとは考へられぬ、政府も相當手惱しい質問が出て可なり苦しめられるだらう、さりとて內外多事の際ではありこれを拒否して正面衝突して潰して了ふといふやうな態度に出るとも思はれぬ、結局は散々小突き廻はした揚句原案をその儘通すより外は仕方があるまい云々

英國政局の
前◇◇途 (完)
河野密

協力內閣の當面の問題は節約政策の斷行である。そのためには僅々一ヶ月半の短い期間に失業給與金の削減を筆頭として官吏の減俸、教員俸給の引き下げ等を斷行し、更に保護貿易主義に基づく關稅の增徵、消費稅の增徵等の政策を行はんとしてゐる。節約政策による財政の安定策は兎も角として、後の稅制改革に對しては與黨間においてすら頗る異論があるやうである。現に外電の報ずるところによれば、マック首相が白紙主義を唱へ、ロイド・ジョージ氏が自由貿易主義を高調し、三人三樣の宣言をなしてゐるのが注目せられる。これら眼目において相背馳した各黨がどこまで協調して行はれるかは頗る興味ある課題である。自由黨にはすでに內紛が傳へられ、ロイド・ジョージ氏と勞働黨の提手が傳へられるなど、英國政局の前途は『混沌』の一語につきる。

然しマック首相がいかに白紙主義を唱へ、自由黨がいかに離反があればとて、協力內閣がその使命たる財界の安定を實現するためには、更に節約政策を强行する以外に方法がない。然かも勞働者、俸給生活者への負擔を加重せしめてもつて金融資本閥に奉仕するのがその唯一つの殘された道である。して見れば名は協力內閣であるがその實質において指導的地位に立つのは保守黨の政策以外に今日の英國の資本家階級の要求を代表するものはないからである。が問題はかゝる保守黨の政策を强行しても、朽廢せる英國資本主義に一陽の來復が期待出來るかどうかといふことである。

選擧の結果は恐らく協力內閣が勝つであらう。然かも多數黨は保守黨の手中に落ちるであらう。唯一つの反對黨たる勞働黨が勝つことは全然望みがない。一般勞働大衆の信が計畫的でないのではなく、勞働黨の微溫的な政策が勞働大衆の信賴を博するに足らないからである。協力內閣の勝つた結果英國の資本主義がどうなるか、また英國の無產階級運動がどこに向つて行くか、それが英國の將來の政局に關する重大な問題である。否單に英國一國計りでなく、地球の五分の四の國にとつてまた重大な問題なのである。

私はここで最初に提出した問題に立ちかへらざるを得ない。朽木ははたして彫るべきか？と。けれどもこの拙文を讀んで呉れた賢明な讀者は、英國資本主義にとつても、英國勞働黨にとつても、その答へが『否』であることを察知せられたであらう。英國資本主義を先頭に、世界の資本主義諸國は今苦悶と擾亂の眞只中にある。然かもこの嵐の中に、資本主義否定の勞働黨よりも更に强力な原理に立つ無產階級の運動は、非常な勢ひを以て伸びつゝあるのである。世界の明日は正にその上にかゝつてゐると私は信ずる（完）

作柄意外に良好
昨年と余り變らぬ
東拓等の檢見成績

京畿道本年度作柄は大豐作の昨年に比し殆んど大差なく、收穫率は恐らく鮮內第一といはれてゐるが本月上旬から檢見中であつた東拓京城支店においては水原、平澤の一部を除き殆んど調査を終了したが、その成績は頗る良好で、八月中の豫想を遙に突破して、昨年同樣三萬石に達する見込みである。一方東拓朝鮮支社全體の檢見成績も豫想外に良好で、本年度總收穫豫想は三十七萬石（內籾三十五萬石）これを大豐作の昨年收量三十八萬石と對比すると僅々一萬石減少の見込みである。因みに同社收納は北鮮地方は十一月五日前後から、又南鮮地方は廿日前後から開始する筈である。なほ又不二興業の收量豫想も本年度十七萬石見當で、これを昨年度十四萬石に對比すれば二割强の增收であるが、これは未墾地熟田化による增收を包含してゐるから正確な對比は不能であるが、これまた豫想外の好成績といはれ、全鮮收穫豫想の第二回發表の結果も第一回の千六百萬石と大差ないものと見られる

煙草作柄不振

專賣局談＝九月分煙草作柄狀況は前月來氣候狀態不順のため一般に作柄遲延し且葉肉の充實不充分で收量は平壤專賣支局を除くの外各支局とも不良で、品質においては京城、全州兩支局が漸く平年作を保ち大邱、平壤兩支局は不良の狀況である

內國爲替受拂

九月中全鮮各郵便局所で取扱つた內國郵便爲替の振出は口數廿三萬七千六百七十六口、その金額六百廿一萬五千七百九十七圓で、拂渡は口數廿八萬二千二百四十六口、その金額六百九十七萬四千六百四十圓であるが、これを前年九月中の取扱高に比較すると振出においては口數金額共一割を減じ、又拂渡においては口數二割三分金額二分を何れも增加してゐる

通話區域擴張

平南の順川とその奥地德川間、平北の熙川と平壤間、郭山と宣美および南市間は從來何れも電話區域外であつたが、遞信局では今回これ等の區間を電話通話區域に編入し十月十六日から實施することに決定した

京畿道警察署長會議

京畿道警察署長會議は廿六日午前八時より管下二十五警察署長、一消防署長集合、道各部課長と共に朝鮮神宮に參拜、九時より道廳內會議室において開催され、松本知事、上內警察部長の訓示あり、明廿七日も引續き九時より指示注意事項につき會議を行ふ

指示事項 京畿道警察署長會議指示事項左の如し

一、警察官の教養訓練に關する件
二、監督の普遍及徹底に關する件
三、外勤巡査の活動を旺盛ならしむる件
四、緊急召集演習實施に關する件
五、警察節約に關する件
六、兵事々務取扱に關する件（以上警務課主管）

一、行政檢束に關する件
二、條約により居住の自由を有せざる外國人の居住勞働に關する件
三、銃砲火藥類所持者の取締に關する件
四、興行取締に關する件
五、取締(?)の整理に關する件
六、自動車營業の讓受渡に關する件（以上保安課主管）

一、刑事要視察人の取扱に關する件
二、司法警察事務の運用に關する件
三、犯罪即決に關する件
四、警察措置(?)に關する件
五、儀禮(?)に關する件（以上刑事課主管）

一、傳染病豫防に關する件
二、痘瘡豫防に關する件
三、癩豫防に關する件
四、衞生上有害飲食物及有害物品取締の件
五、面の衞生施設促進に關する件（以上衞生課主管）

支那時局の
登場人物（4）
在東京　一記者

四、胡漢民

府一派は國民黨の中間派で、これを中にして對立するが國民黨右派と國民黨左派である。そして右派の頭目は元老派の胡漢民であり、左派のリーダーが改組派の汪兆銘であつて張學良の失脚せんとしつゝある今日この府、胡、汪はいはゞ支那時局の三人男でこの內の誰が今後の支那を背負つて立つか、それとも三人の一致合體がこの時局に際し實現し得るか、問題の興味はそこにある。蓋し胡一派と汪一派とは廖仲愷暗殺事件以來互に仇敵視して夫々單獨で府一派との提携は行ひ得るとしても胡一派と汪一派の直接握手は到底望み得ないとまでいはれてゐた仲なのである。それが反府の感情だけを共通にして合體したのが大體現在の廣東派なのである。從つて今後府の下野でも實現して政權が廣東派に轉がり込んだ場合、その時胡汪兩派の提携は鞏固に保たれて行くか何うか些か疑問である。萬一府、胡、汪三人の完全な合體でも出來れば支那にとつては素晴らしいのだが、それが出來相もない所に昔ながらの支那がある。

×　×

胡と汪は昔から孫文門下の雙璧と謳はれた人物で黨においては府よりも遙に先輩である。即ち明治三十八年孫文が東京で黃興、宋敎仁等と中國同盟會を組織した時汪は評議部長、胡は書記長に擧げられ爾來孫文を助けて常に革命のために奮鬪して來た鬪士である。孫文を革命の父とすれば汪兆銘は長男、胡漢民は次男、府介石は三男位に當る。從つて野心家の府にとつては胡と汪は眼の上の瘤なので、府は時に睨んで右傾し又左傾してこの二人をやつつけたのである。

北伐完成後府派、廣西派、馮派、閻派、奉天派の五軍閥が現はれた、そして府が兵權統一を企てた爲めまづ府と廣西派が鬪ひ廣西派は破れ、次いで閻を中心とする昨年の反府軍が起りこの時胡一派は廣西派に結び、汪一派は馮と結んだが廣西派が取れたので胡一派は寢返りを打つて府と結び、更に廣東派と款を通じた。そして胡は南京政府に入つて立法院長となつた。それが何うしたのか、今度は府を打破し、殊に左派を放逐して自ら南京政府主席＝昔の大總統である……になつて見ると府にとつて今度の邪魔は胡漢民である。まして胡と共に元老派の首領で汪、胡、府にとつては伯父さん株の行政院長譚延闓——彼は府胡の間の調和劑だつた——が昨年死んで自ら行政院長——總理大臣である——を兼ねて見るともう遠慮もいらない、府は早速胡を監禁して獨裁者たらんとしたのである。

×　×

胡は府より二歲の年長で日本の法政大學の出身である、常に革命黨及政府の要職を占めて來たが、未だに軍閥時代を完全に脫却してゐない、支那では府に阻まれてその志を延し得る時代に逢着してゐない。然し孫文時代から剃刀の様なその頭腦と政治的手腕とは謳はれて來た。

イギリスのボイコット當時廣東のわが滑水副領事を散々手古摺らせ、偶々交はした私的會話の冗談を黨機關紙に素破抜いて滑水副領事の面目を蹂躙したといふ惡辣な眞似もやる。

最近は對日硬を唱へて王正廷を困らせ、米國との借款を進めて宋子文の鼻を明かさうとし、綱紀を正さうとし、府宋を嫌がらせ、或は浙江財閥と結んで浙江財閥に對抗し府を手古摺らせてゐたが、終に國民會議の直前府御手盛りの約法制定に反對して有無をいはさず監禁されてしまつたのである。彼の出馬は興味がある、唯排日派の主張者だけに日本にとつては厄介であらう。

近く土地分讓を開始
都市の經營會社

朝鮮都市經營會社ではその後極力經營地の測量を急ぎつゝあるが、これが終了次第直ちに分讓を開始する筈で、第一期計劃として差當り新堂里經營地に主力を注ぐ事となつてゐるが同地山手住宅向地殘區二十圓內外最低十圓內外の見込みであると

佛銀行希望す
紐育準備銀の再利上を

【ワシントン廿四日發電】佛國銀行は最近ニューヨーク準備銀行に再利上げを希望する意向を洩らしてをり右はフランス銀行自身が利上げしたいためで爲替統制上フランス銀行はニューヨークと一パーセントの金利の開きを維持するためである

米穀倉庫總會
四分配案附議

朝鮮米穀倉庫會社では來る三十一日午前十時より京電會議室において定時株主總會を開き、第一期決算報告承認の件及利益金處分案（配當年四分）を附議するが利益金處分案左の如し（單位圓）

當期利益金	二一、七九六
當期損失金	三、〇六三
差引純益金	一八、七三三

右處分

配當金（年四分）	九、一六六
法定積立金	一、〇〇〇
別途積立金	一、〇〇〇
役員賞與金	一、八〇〇
後期繰越金	四、七〇〇

人蔘收納終る
前年より增穫

專賣局指定耕作區域內における人蔘の收納は九月十六日より開始したが、本年收穫面積は三十五萬二百四十五坪、收穫高七十一萬七千六百七十八斤で一坪當收穫高二斤〇・四九となるが、これを前年の一斤七一四に比すれば〇・三三五の增穫である

大株短期引跡

◇株式◇

大新	五十七圓二〇（不變）
鐘新	六十三圓六〇（廿錢安）
日産	十七圓八〇（不變）
東新	百六圓二〇（廿錢高）

◇期米◇

各地期米後場止

下關一八七〇▲桑名十一番—十二番—▲名古屋一九二五▲金澤一七四〇▲熊本一六九〇

仁川期米本玉表

大阪最終氣配十三圓（二不變）

當限賣方　丸二、七〇〇金メ一、八〇〇
同　買方　丸福一〇〇丸ウ二、三〇〇丸一、二〇〇丸マ九〇〇
中限賣方　丸福七〇〇丸ウ七、七〇〇丸ス二〇〇金メ七、六〇〇
同　買方　丸一五、四〇〇丸玉一〇〇丸マ七〇〇
先限賣方　丸福四、五〇〇丸ウ二五〇〇丸六、八〇〇金メ五〇〇
同　買方　丸ス六、三〇〇丸大三〇〇〇丸玉三、三〇〇丸マ一、七〇〇

仁川穀物出入（廿六日）

廻着	籾（俵）	四、九一七
	同（叺）	八、一一六
	玄米	一、五三〇
	白米	一、〇〇〇
	大豆	一、九一六
輸移出	白米	五、七一二
	叺入	一六、三一五
	玄米	二五〇
	大豆	七、二〇三

大阪市中在米高 大阪市中在米高廿六日現在は百十二萬四千三百七十五俵と前日の在米高に比較して一千五百七十一俵の減少である

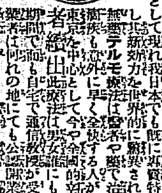

一生安心なる＝新職業
無藥の療術士養成
全國無試驗開業が出來る。
獨逸 科學界に一大發明として現れ我日本でも既に數萬の特許權を有し新效力を世界的に驚異されつゝある無藥テルモ療法は醫者や藥で治らぬ難病に斯も意外に早く全快する所から今や全國的に新開業者續出し療法は男女誰にでも容易に修得でき自宅で通信教授が受けられ卒業者は何れの地にても公認開業が許可せられ收入が得られ生活の安定を望む人は此の機會に醫師に劣らぬ至急ハガキで申込あれ內容見本規則書進呈
東京神田區表神保町二五 電話神田二五六番
東京理學療法研究所

猫イラズ 登錄商標
鼠とり藥
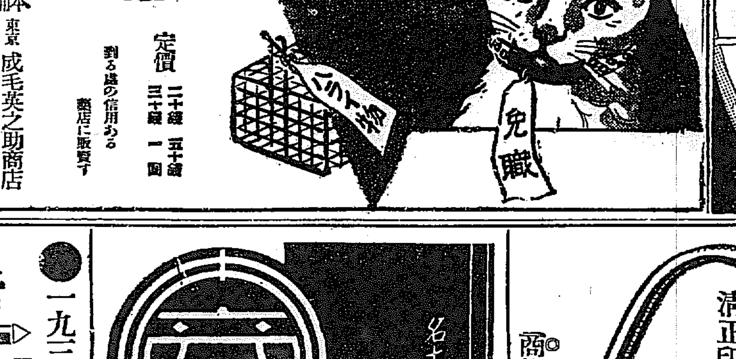

登錄商標
僞物が出たから御注意！
是れ此の商標登錄アルモノハ本物ナリ
最高權威の猫イラズと御指名を！
本舖 東京 成毛英之助商店 振替東京一九三七
定價 二十錢 五十錢 三十錢 一圓
到る處の信用ある藥店に販賣す

志ら毛 赤毛
君が代

美容は先づお髮から
まア…美しいお髮 フックラ…結上げた
艶やかな黑髮と……見惚れられる
お婦人はみな……君が代愛用から
德用新小一個……二十錢
ゼヒ御愛用を乞ふ
◇君が代特長◇
髮洗ひ不要…毛をいためず…
永く保つ…枕を汚さず……
くせ毛が直り、價ひが一番安い…
◇全國藥店にあり
本舖 東京淺草藏前 山吉商店
KY.1

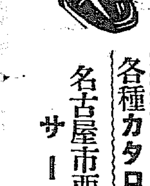
ゴム靴 皮靴 タイヤー
各種防水布 豐富揃
不景氣打開と貴店繁榮の爲……
率先大英斷最後尖端的値下
此の期を失せず至急御申込を乞ふ
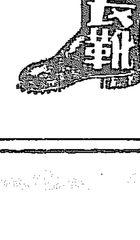

各種カタログ進呈
名古屋市西區廣井町三（名古屋驛前）
サービス商會營業部
電話西四一三七
振替名古屋一五一六一番

營業種目
◎學生服・小兒服
◎青年團服・在鄉軍人服
◎作業服・登山服
◎事務服・消防服
◎防水雨具・高級レンコート
◎背廣三ツ揃・各種ズボン
◎乘馬服・メリヤス類
◎其他加工品製造一式
御一報次第に 本店發行商報及生產見本無料送呈
一九三二年最新型製各種既製元!!
如何なる新型でも御注文に應じます
一般小賣商は勿論何方樣でも一度御用命を乞ふ
貴店の御繁榮の爲めに是非一度御試買下さい
名古屋市西區島田町一丁目
都築商店
電話本局二一三一四・振替名古屋六九二番

名古屋市西区傳馬町
中島商事株式會社
百貨大貿易商
東洋一の各物百貨仕入案內雜誌 無料呈上

氷上、山坂も絶對スベラヌ特許ゴム靴
清正印
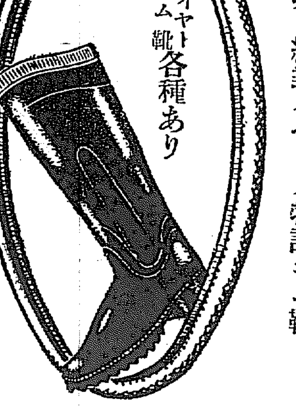
タイヤートゴム靴各種あり
商報無代進呈
名古屋市東區千種町今池
合資會社 加藤ゴム製造所
電話東四二九一番・振替名古屋二八九一番

品質優良
値段低廉
取引正確
高級內外メリヤス
貿易御問屋
御品質！此の値段！
此の取引振！きつと
御滿足を上げます
來日を待たず
只今御仕入を
乞ふ
商報無料進呈
名古屋市東區千種驛前
伊藤彥商店
電話東七一三四番
振替名古屋三二六九二番

黄海道

黄海道の林政を語る（下）

道技師　綠川綠

八、地方費模範林の經營　道地方費の模範示し併せて地方費基本財産造成の目的を以て國有林の讓與を受け大正二年經營を開始し現在十ヶ所林野面積一萬四千百五十七町九畝歩を有してゐる

九、造林獎勵計畫　大道林野の現況は成林地に乏しく稚樹地大部分を占め未立木地も亦相當大面積を占むるを以て天然稚樹および萠芽を保育し第一期の林相を造成し一面又未立地に造林することは林政上極めて緊要なる事項である仍て萠芽保育と相まつて大正八年より昭和十三年に至る二十ケ年間の造林計畫を確立し實施し來れりといへども途中において諸種の事情に遭遇し豫期の成績を擧ぐることを得ざりしを以て大正十二年本計畫の實行第二期に入らむとする時既往の實績に鑑み更に實情に適合する樣これが改訂を行ひ以てその完璧を期する必要なるを認め造林年限五ケ年を延長し今日これが實行中である

一〇、補助造林　大正十四年度より民有林野の造林に對し補助の途を開け道地方費においても國庫補助金額の五割を加へ實施し來れるを以て民間における造林事業頓に勃興し年々豫定面積を優超するに至つたが實施に當りては周密なる指導と植栽前後の親切なる指導監督を要するを以て當局的に實施するよりも成るべく治水上重要なる箇所土砂流出の虞ある箇所殊に道及主要道路沿線の如き比較的衆目に觸れやすく獎勵の効果大なる箇所よりなるべく集團的に實施することゝした然れ共事業の効果未だ顯著ならざる嫌あるを以て更に徹底を期し成績の向上を圖る爲め昭和四年度においては延白、平山、瑞興、價川、各郡の内その地域を指定し指定地内の造林實行者に對しては一般的の者より補助率を高め、指導監督を一層嚴密にし以て本事業成績の擧揚に努むることゝした、而してこの指定は豫算の都合その他實情等により將來漸次區域を擴張せんとする方針である

一一、模範造林　本道においては從來天然稚樹及萠芽保育等天然造林による所多かりしも更に一部人工造林の試驗の結果成績良好なるに鑑み將來は赤松樹等の模範造林を遂行せしむる豫定で差當り明年度より實施せん方針である

一二、沿成造林、風致造林或は堤塘道路畦畔その他の空地を利用してポプラ、アカシヤ等の植栽は最も必要なるを以ていはゆる愛林造林の名の下に今日まで獎勵し來れるが今後更に是等の造林の徹底を期さん方針で夫々準備中である

一三、種苗獎勵、給費苗圃　當初にありては苗圃事業の如き殆んど稀なりしも獎勵の結果漸次斯業の發達を來し昭和二年度における狀況は五百六十九ヶ所面積十二萬二千九百五十餘坪にして生産成苗六百六十萬九千三百餘本同幼苗二百九十五萬七千七百餘本に及べりといへども未だ道内の需要を滿すに足らず年々他道より移入しつゝある狀態で之れが對策としては極力再造林組合その他私營苗圃の設定を督勵しつゝあるを以て茲一兩年中には特殊樹苗の外は自給自足を爲し得る見込である

一四、温突改良獎勵　道内一ケ年の消費燃料は實に夥しき數量に上りこれが節約を圖らんが爲め温突改良は燃料問題社會問題として最も重要なる事項に屬するが改良獎勵し來れるも未だ一般に普及徹底せしむるに至らず依つて昭和二年より向ふ五ヶ年計畫を以て徹底的に郡面をして獎勵せしめてゐる

一五、副業獎勵　森林副業は苗木特殊樹栽培、林産品の製造及森林副産物の採取等であるが林産物の製造中根栽の製造は樹根採取の林地週圍に留意し且その採取方法を改善するにおいては必ずしも絶對的に禁止すべきものには非らざるも現在の狀況にありては林地を荒潰ならしめ且萠芽更新による新林の成立を根絶せしむる損害多きを以てこれ等林産副業に對しては漸次これを制限する方針なり又森林副産物中從來これを採取利用せざるもの多きを以て森林に害を及ぼさざる程度において種子叉樹實、藥草、菌蕈樹脂、食料植物等液五倍子の採取、蔓莖等蔓生類の細工、干栗、東桐油の製造等夫々相當の方法を講じ指導獎勵を加ふると共に一面その種類によりては濫採の取締を爲し保護增殖を圖らんとしてゐる又山麓家敷廻り境界等の空地を利用し桐栗漆樟類等の特殊樹を植栽するは容易なる副業であるが殊に栗種子は本道森林副産物中の主要物産である

一六、貸付林野の造林指導監督　本道貸付林野は五千九百九十五筆面積十二萬三千二百七十餘町歩で すでに事業に成功し讓與せられたるもの五百三十四筆面積二萬五千百三十二町歩である抑も造林貸付地の事業獎勵は道林獎勵の一端に歸すといへどもその實績の如何は直ちに引いて本道百萬町歩の民有林の改良增殖に影響する所尠からざるを以て常に借受人と會商し隘路打開制度の趣旨を徹底せしめ必ず貸付期間内には成功の域に達せしむると同時に一般に造林の模範たらしめんことを期してゐる

一七、特別緣故森林と處分　本道内における特別緣故森林面積は約五十萬町歩にして林野總面積の約半に相當し讓與出願件數又二十二萬餘件に及び出願件數の多きことにおいて全鮮第一位を占め之が處理完了迄には今後尚ほ數年を要する見込である、緣故關係明瞭のものに對しては已に昭和三年二月以來處分を開始しその後着々としてこれが讓與の手續きをとつてゐる（南川）

東拓の木炭 一萬三百俵燒く

岐灘の倉庫全燒 損害は約九千圓

黄海道平山郡岐灘面岐灘驛（南川から二里）附近にある東拓の木炭倉庫は二十四日午後八時出火し在庫中の木炭一萬三百俵と空俵一千個外百二十坪の同倉庫全部を燒き拂ひ二十五日拂曉に至るもなほ火の山を現出して警戒せる南川消防組も近寄ることを得ず空しく傍觀するばかりであつたが幸に延燒の虞れなきため消防組は同夜引揚げたが場所とて水利の不便と部落民の大半は折柄南川開催中の山林展覽會見物に出掛けてゐた爲めこの大事を惹起せるもの如く損害は約九千圓の見込である出火の原因は目下取調中なるも同社職員も展覽會見物中であつたことゝて一層その原因を不明ならしめてゐるが木炭全部は已に賣約濟になつてゐたものであると（南川）

農民デーの稲刈り

黄海道廳にては六月十四日農民デーにおいて官民にて植付たる稲刈を廿二日執行したが頗る盛會であつた（海州）

養蠶の成績 昨年と比較

黄海道における本年度夏秋蠶成績は蠶兒飼育中相當降雨ありて飼育困難なりしも、桑樹は近年稀なる繁茂を遂げ、蠶兒の飼育上好適なる狀態なりしと、指導技術者の充實など、相まつて良好な成績を收めたが昨年度と比較すれば左の如し（海州）

	六年	五年
飼育戸數	三、八五四戸	九、九八〇戸
蠶紙掃立枚數	一〇、八二一枚	九、一七〇枚
收繭量	四、八〇四石	三、四四四石
收繭價	[illegible]	[illegible]

總督から表彰さる

殷栗郡南部面長張致根氏はこの程退職したが在職中殷栗面と南部面殷に亘り約一里半の道路中峻坂延長三五〇余米幅員三米半の難工事を地元民救濟の意味で私財三百三十圓を投じて牛車自動車の交通に不便なきまでに改修したが十六日附で氏に對する階級の者大部分を占めるこの部落民に總督から褒狀を授與されたが殷栗南部面面民は張氏の美德に感激して記念碑建立の計畫中である（殷栗）

全羅北道

群山から

◇群山港の附帶對問題が對岸長項港における京南鐵道の積極的群山對抗政策の現れである港灣設備の着手、及群航會協定運賃に絡む社外船との荷役協約締結により船舶相撲への長項港中心主義の實現に伴ひ忠南北米穀の集荷狀態の結果に動かされて吾が群の火事の如き重大なる絶對的危機に際會して逼迫しながらも府當局及關係筋各方面が眞劍に對策方針の發見に苦心努命したとは當然とは申し上げても矢張群山將來永遠の爲め齊しく眞實に堪へないのみならず一日一刻も早く理解出調ある徹底的解決點の發見されんとを衷心より希望するものである

◇吾等は當問題が困難なる結果を得て解決されるに至ればその何れの斡旋努力によつて爲されるとも一向差支なけれども過去の經緯及性質上當然商工會議所が米商組合初めその他重要關係方面の支持助力にまつて、ただ商工業機關たる存在機能を發揮する上においても府當局を動かすまでに絶大の努力と覺悟を以て打解の衝に當り解決策の發見に活躍すべきではなかりしものかとも思ふ

◇然れども問題はいよ〳〵急迫し府當局としても關係筋のみに放任するを許さずとの決意の下に徹底的解決を期すべく過日來各方面關係者につき經緯を聽取し對策の調査を練けつゝある

◇願はくば商工會議所においても問題の今日に至る推移、經緯に深く留意し己の存在機能を省みこの際徒に内紛、些少事に囚れる事なく府當局に組るが如き不體裁を演ずる事なく充分なる熱意と覺悟の肚を固め兩々支持して群山興亡のこの難局打開に邁進し以て應反せんとする府民の興望を取戻すべく會頭初め役員諸氏大いに努むべき時である

籾すり人夫檢束

賃金値上げ問題にて不穩の行動に出でんとして金堤警察署に檢束された籾摺人夫十三名は二十三日五名の警官に附添はれ二臺の自動車にて全州署に押送され目下取調べ中である（全州）

軍營設置幹事會

全州　軍營設置期成會では二十四日午後七時より邑會議室にて幹事會を開いた

咸鏡南道

安邊平野は永遠に安全

問題の南大川いよ〳〵改修 洪水の憂ひ除かる

咸南道治水事務所では二十五日午前十一時より安邊南大川改修起工式を安邊驛の同川原で官民百餘名を招待擧行した本道から關水知事甘蔗内務部長列席來賓には池田永興灣要塞司令官外安邊、德源郡守道郡評議員元山官民有志百餘名定刻一同着席、富永神官の修祓祝詞獻入式玉串奉獻等ありて宇垣總督の告辭（内務部長代讀）關水知事及び來賓の祝詞で閉式し式後直會場にて盛大な祝宴を開き午後一時半散會した同工事は總工費百六十萬圓工事期間昭和六年より向ふ三ヶ年間改修區域延長は安邊邑附近河口約二里に亘る築堤總延長は二十粁八築堤總土量二百十三萬立方米改修河幅は四百五十米堤防斷面は馬踏巾五米川表法勾配二割川裏法勾配二割乃至二割五分護岸延長一萬三千米水制延長九百五十四米四ケ所用排水路延長二千七百米安邊橋架換、鋼筋鐵筋コンクリート造幅員五米長四百五十米元山安邊線二等道路橋梁新設同上にしてこれによつて安邊平野六千町歩の絶對安全を期するは素より地元の窮民救濟に起されたる大工事である當日總督の告辭及び關水知事の祝辭左の如し（元山）

總督告辭

茲に安邊南大川改修工事の起工式を擧ぐるに當り一言告ぐる所あらんとす

抑本江は咸南三大平野の一に屬する安邊平野の中央を貫流せるが古來人工を加へたることなく全く其の亂流に委したるがため到る所に大小の脈川を生じ豪雨一たび至れば一帶の平野は化して一大湖沼の觀を呈するを常とす是を以て人心安定を缺き農耕の改善の如き得て望むべからざるの現態にあり斯るが故に本江の改修は多年地方の熱望する所なりしが愈昭和六年度より八年度に亘る繼續事業として多額の國庫補助を與へ工費百六十萬圓を以て地方費をしてこれが施行に當らしむることゝしたり

本事業の實施は必ずや刻下における地方の疲弊を救ひ將來における開發に裨益する所甚大なるべきを信ず關係官民協力一致克くこれが完成に努めんことを望む

昭和六年十月二十五日　朝鮮總督　宇垣一成

知事式辭

本日をトし安邊南大川改修起工式を擧行するに至れるは本官の洵に欣幸とする所なり

抑安邊南大川の安邊邑より河口に到る下流部は西岸遠く開け所謂安邊平野を形成し朝鮮有數の沃野たり然るにその河身は全然原始的狀態に放置せられ亂流甚しく大小の枝川を生じためには天惠の沃土も年々洪水氾濫の厄に遭ひ數年每に來襲せる大洪水に因る人畜の死傷家屋耕地の流失等其の慘害は回顧するだに慄然たるものあり

是實に產業の發達を阻止するのみならず國運の進展に影響する所勘ならずこれが改修は人心の安定地方開發上一日も忽にすべからず其の速成を要望すること切なるものあり

是を以て財政緊縮の際なるに拘らず多額の國庫補助金の交付を受くるを得地方窮民の救濟を兼ね茲に三ヶ年の繼續事業として本工事を起工するに至れり庶幾くば官民協戮一致克く所期の計畫を完成し產業の興隆國力の充實に資せんことを

一言以て式辭と爲す

昭和六年十月二十五日　咸鏡南道知事　關水武

辭令（廿三日附）

咸鏡南道產業技手に任ず　西原朔一
　同　福釦相
農務課勤務を命ず
洪原郡在勤を命ず　道產業技手　西原朔一
　同　福釦相
願に依り本職を免ず

咸興水利 給水税決定

總額四十七萬圓

咸興水利組合では蒙利區域一萬二千百六十五町歩に對し左の通り給水税を賦課することに決定した今同賦課により徵收すべき總金額は四十七萬五百二十七圓七十九錢で既定計畫に比すれば五千六百九十一圓五十一錢の歲入不足を生じたがその不足額は經費節約に依り補塡する豫定である尙本年度た賦課率の七割を賦課したが新規開畓地は三割を賦課することに決定したその賦課率は反當左の通りである（咸興）

▲一等地六、四七錢▲二等地五八四錢▲三等地五、一七錢▲四等地二、四四錢▲五等地一、三七錢▲六等地七〇錢

元山中學陸上大運動會

秋の元山運動會中一異彩を放つ元山中學校陸上大運動會はその第十回を二十五日午前八時半から元中グラウンドで開催、澄み渡つた空の下元中七百の健兒が朗らかな躍動は數千の觀衆に緊張と明るさを與へ僅かに元山の一名物となつて來たことはその日のバスの收入が平日の數十倍に達したことでも伺はれるトラックにフィールドに目立つた記錄は幾さなかつたが紅白それ〴〵の應援歌と應援姿は年々洗錬され趣向が凝されて行く、最後の撰擬戰は本年特に咸興聯隊から機關銃二基の參加があつて勇壯極まつたものであつた（元山）

畜牛施療狀況

咸州郡畜產組合で八、九二ヶ月間に實施した管内畜牛施療の狀況は總施療頭數百八十三頭内全治頭數五百七十一頭、内斃死頭數十頭で外傷が最も多く三百二十九件鼻病六十九件が最も多い（咸興）

指導部落視察

咸州郡では京畿道内普通學校卒業生指導優良部落狀況を視察のため面長五名普通學校長六名を以て視察團を組織し吉田郡守引率二十一日夜行で出發、二十六日歸咸した（咸興）

忠清南道

戸税と朝鮮酒税

昨年に比し良好

忠清南道昭和六年度朝鮮酒税第三期分徵收成績は調定九萬八千四百二十一圓に對し二十日現在二萬九千百五十十圓にて三割弱となり同戸税第二期分は調定十四萬五千六百六十四圓で二十日現在は五割三分六厘の收入となつてをり戸税は大田郡の完納をはじめ瑞山、牙山、天安、唐津郡朝鮮酒もまだ大田完納の外瑞山、唐津郡は六、七割の成績であるが兩税とも昨年に比し收入成績は良好である（大田）

大田實業協會總會

商工會議所設立決議

大田實業協會の定時總會は二十四日午後二時半大田金融組合階上にて村尾會長の開會の挨拶に次で議長席に着き田邊書記長の庶務會計の報告、役員選擧に入り議長の指名にて銓衡中の齋藤治造、西村吉次郎、北島常吉、團正三郎、若林茂の五氏を詮衡委員に擧げ委員は別室にて詮衡の結果左記十五名役員に推擧され會長村尾伊勢松、副會長南部京平の兩氏留任顧問は會長推薦することゝし商工會議所設立に關し協議の結果滿場一致當局に陳情をなすことに可決、引續き店員表彰式擧行、田邊書記長より詮衡の經過を報告したる後村尾會長より五年以上二十ケ年勤續優良なる店員十一名（氏名既報）に對し賞狀を授與して表彰の辭を述べ高橋大田郡守、千坂大田署長、齋藤大田邑長、鈴木稀次郎、店主團を代表して西村遠次郎諸氏の祝辭に對し受賞者總代森鐵一君の謝辭ありて四時四十分閉會した（大田）

▲役員氏名（順序不同）南部京平、中村猪三、鈴木源次郎、村尾伊勢松、木本倉二、大田勝太郎、荻原榮三郎、安藤磯吉、國王寺盛雄、野口猪吉、伊藤傑藏、田中富三郎、吉原將雄、上田末松、井上宗美

記念畓の稻刈り

收穫豫想投票で賑ふ

二十四日午前十一時から公州勸農記念畓の刈入れを擧行し岡崎知事以て道廳初め各官廳員民間有志多數出で矢野内務部長の挨拶に次ぎ高橋慶務部長より六月十四日植付以來の狀況報告及刈取の諸注意の後知事各部長を初め四隊に分れて約三十分間に全部を刈取つたが、最初のに、來會者全員收穫の豫想投票あり上海育ちの高尾警察部長は段當り一石余といふ滅相もない桁はづれの投票をなし會衆の喝采と岡崎知事から宣告されるなど大賑はひで發表の結果は左記の通りであつた（公州）

實收穫六石三斗三升七合

一等　六、二六五〇　三谷（京日）
二等　六、二三五〇　阪岡（高普）
三等　六、二四一　柴田（慶務）
四等　六、五四三三　河野（慶務）
五等　六、一一〇〇　高橋（慶務）
六等　五、九九九　浦崎（朝日）
以上當選
四、七三三四石　岡崎知事
四、八〇〇〇石　朱參與官
五、五〇〇〇　矢野内務部長
一、二一一一　高尾警察部長

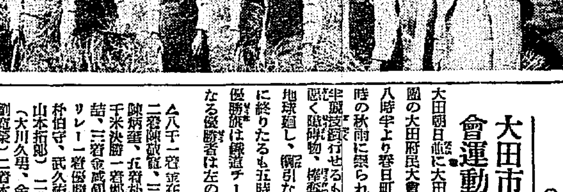

（寫眞は稻刈り）

大田市民大會運動會

大田朝日社に大田體育會、同勇進團の大田府民大會は二十五日午前八時半より春日町運動場に擧行十時の秋雨に祟られて休憩午後一時半頃續行せるもコンディションは惡く障碍物、棒登競爭、俵運競爭地球廻し、綱引などの競技不可能に終りたるも五時十五分無事閉會優勝旗は鐵道チームが獲得した主なる優勝者は左の通りであつた（大田）

▲八千一着金在八（廿三分五）二着陳錫宣、三着朴泰順、四着陳炳瑩、五着朴石龍▲自轉車二千米決勝一着郷順鳳、二着金錫喆、三着金成國▲八百米各對抗リレー一着優勝旗鐵道チーム（杵伯守、武久新輔、永田知勝多山本拓郎）二着春日町チーム（大川久男、金小路、崔周甲、劉寬榮）二着本町チーム（趙昌道、金宵哲、梁在明、梁昌男）

咸鏡北道

厄介な鰮 獲れ過ぎて困る

制限超過に惱む今日此頃 毎日大漁つゞき

制限超過魚油の取引問題で當業者は合同油脂との交涉に躍起となり最近の會見も遂に不調に了はりて京城より引上げ來り成行き注視されてゐるが、一方漁撈方面では目下鰮網の盛漁季に入り、値段の問題には頓着なく漁れるわ〳〵毎日大漁つゞき、二十四日の如きは鰮漁五艘の巾着網船何れも四百桝乃至六百桝の漁獲あり油肥會社の調査よるとこの日の水揚げ二千五百桝に達し、淸津海岸通りの賀町では最近每日鰮鮮の山で大混雜を呈してゐる（淸津）

ピストル密輸團

吉州署に一網打盡

吉州署の活動に依つて一網打盡にされたる淸津を根據とし間島、琿春へのピストル密輸團一味は二十二日吉州署より淸津に押送され同夜淸津署留置場に入れられ二十三日朝一件書類と共に淸津地方法院檢事局に送られ、身柄は淸津刑務所に收容された、一味の氏名左の如し（淸津）

▲淸津武林龍太郎（四九）▲同池田榮吉（四七）▲同勝木正樹（二五）▲茂山寺草野重雄（三一）▲同西山ノブ（三六）▲龍井廣田和太郎（二五）▲同森森太郎（四四）▲同劉鳳鳴（二二）

大阪見本市

盛況を呈す

大阪貿易同志會一行の見本市は二十三日朝から淸津公會堂で開かれた展示商品一萬四千點に達しさしもの大ホールもギッシリ詰めの盛況を呈し地方商店側の來觀者多く多大の商談も絶へなかつたやうである。それでこゝでは豫定を一日延期して二十四日も午前九時から午後の二時まで開會して、羅南、會寧方面からの雜貨小賣商の便に供じた（淸津）

列車の運動試驗

淸津鐵道出張所管内では二十八日から左の如く各區間で列車の運動試驗を行ふ

▲廿八日新北靑、輸城間▲同輸城、淸津間▲廿九日淸津、會寧間▲同會寧、鶴城間▲三十日雄基、鹿源間▲同雄基、鹿源間▲同鶴林、會寧間▲三十一日會寧、鶴林間▲同輸城、新北靑間▲十一月一日會寧輸城間

[illegible]とは聯絡運轉を連絡しこれに運動試驗機を裝置して列車の上下左右の震動狀態を測定してその結果に徵して線路の改善に資するものである（淸津）

羅南雜俎

◇羅南步兵第七十三聯隊では二十四日午前九時半から家族會を催し、營内の諸施設及び生活狀態等を見學せしめ、午後一時から慰安の活動寫眞會を催し非常な盛會であつた

◇羅南乘馬會では廿六日から每日午前七時から約一時間半聯隊内で乘馬演習騎砲を行ふ、特に初心者をも大いに歡迎するとの事であり、希望者は本町練石鋪店又は岩本組へ申込むべし

◇…第十九師團管下各隊の見習士官十一名は二十四日咸鏡北道廳並に羅南邑事務所で地方行政の見習を行つた

◇…最近國境方面から歸來した某氏の談によると、慶城郡を初めその他一帶に亘り、稻作は前年の凶作で平年作に化し大豐七割減甚だしきは收穫皆無の所さへあり農民の窮狀その極に達し、この冬の食料にも米など口に入れやうとは思ひも寄らず、結氷期を控へて彼等は冬期間の食料として稗麥を小さく切つたものや、或は粟のシイラ其他草根木皮等を貯へつゝある有樣で其の慘狀實に同情に堪へざるものあり…との事である

慶尚北道

バスの花園延長 府民に反對の聲

都市的施設で營利事業でない 民業を厭迫すると

大邱府營バスの郊外花園への延長については當局ではたび〳〵道當局に陳情し又花園豫定線沿線の代表者は二十四日道廳に知事、警察部長、府尹を訪問種々陳情するところあつたが當局は自動車に捲れ辛ふじて營業を續けてゐる局屋を壓迫するものであるとしこうした陳情に耳をかさないがこれと同時に府民中は左の理由で反對してゐるものがあり成り行きは注目されてゐる（大邱）

一、府營バスは大邱の都市的施設として府民の便益に供する爲に生れたもので營利事業として與へたものでなく當分缺損は覺悟の上であつた

二、全車體を動員しても十五臺しかないものを府外に運轉するときは府内の既定線運行間隔が延長するから次の車を待つより步行する方が早い結果になり利用者が減るし反對に赤字が殖へる

一、大邱花園間は共榮、合同、慶南の三營業會社線があり每日十往復以上運轉してゐる只中に大邱府營バスが割り込むことは明かに民業壓迫である

一、沿道民にしても現在の自動車運轉回數乃至時間割に不便があり現行乘車賃金に不平があるなら三會社又は自動車協會なり監督官廳なりに相談すれば相當の途が開ける筈だ

一、賃金の點において若し三會社が採算上引合はない理由の下に應じないものなら府營バスを運行して赤字にえをかけることは府民として御免を蒙りたい

一、監督官廳としても、監督の反面に保護を加へなければならぬ立場上、既許可線營業者に脅威を與へる如き事案は獨り自動車營業に限らず相當の考慮を要する

羽田歌劇團 大邱に來る

大邱本紙販賣店佐々木新聞舖では愛讀者優待のため二十七、八日兩日午後六時半から大邱劇場で羽田歌劇團の歌劇會を催すことゝなつた會費は一圓五十錢を本紙讀者には優待券を配布し大人一圓（小人五十錢）とする割引券をそれぞれ配布した、羽田歌劇團は本社が京城小劇場で愛讀者の爲め特に招聘した歌劇團で寶塚歌劇團とならび稱せられる花形揃ひで京城においては歌劇ファンを熱狂せしめ札止めの盛會を極めたものである（大邱）

商議選擧

未だ機熟せず傍觀の態

大邱商工會議所議員改選は十一月十五日であと二旬に迫つてゐるに拘らず公然名乘りをあげて運動中のものは池本猪三郎、吉田由己、背木勝、小野寺勝藏の四氏でその他周圍から擁立されてゐる者は内地人のみでも三十名からあるがただ鳴りをしずめて傍觀的態度を持してゐる朝鮮人側は慶尙合同銀行殷一銀行辭職東、許智、秋英和、裵永悳、金朝根、徐相乾の諸氏が選行運動をなしてをり當然立候補するだらうと見られてゐる

有權者六百二十名

大邱商工會議所有權者名簿は二十二日豫定の閲覽期日を經つたが異議申立ては一名もなく内地人四百二十一名、朝鮮人百九十九名の六百二十名と決定で前回より六十一名の減少である棄權も一割位と見られそれに賦課金滯納による選擧權停止者も一割位と見て結局五百名内外の投票者と見られてゐる（大邱）

鶴林鐵道 遠からず認可か

鐵道局で近く實地調査 小池、大平兩氏語る

小池英勝、大平德三郎兩氏から認可申請中の大邱、昌寧間第一期線『鶴林鐵道』は申請書が道から本府に回附されたので說明をかね陳情のため上城中であつた小池大平兩氏は語る

恰度伊藤、大田兩氏も商工會議所創立總會に上城してゐたので兩氏を煩はして鐵道局に陳情したが鐵道局では最に數級營業を開始したばかりの慶北線安東延著との比較をたづねたがそれに比べれば大邱昌寧線は人口の密度、物資の集配等から見て有利であることを自信をもつて答へたので近く調査員を派遣し經濟關係建設費方面について實地調査する旨言明したので遠からず認可されるものと見て居ます（大邱）

大邱軍惜敗

大邱府體育協會長板倉氏歡迎野球大會は龍山鐵道軍を迎へ二十五日午前十[illegible]時から大邱公設グラウンドにおいて擧行（球）小杉（壘）審判のもとに大邱先攻で開始三回大邱一擧十二點を入れ龍山又この回八點を入れるなど兩軍共失策續出したが結局十四A對十三で大邱惜敗した（大邱）

大邱	1	0	12	0	0	0	0	0	0	13
龍山	1	1	8	0	0	0	1	2	1A	14

平安南道

生活改善の第一步

酒席の祝宴を廢し納税を代納

平安南道安州郡では去月十六日發布の道知事の生活改善に關する諭告の徹底を期すべく郡守以下それ〴〵活動中であるがその効果の現れの一つ＝同郡燕湖面龍五里申泰鱗氏は同地方における熱心家であるが本年還曆に相當するのでこれが祝賀宴を催す筈のところこれを廢しその經費で同面の最下層貧民百九十七名が納附すべき戸税、學校費賦課金、戸別税等一戸當金十八錢合計三十五圓四十六錢を代納した（平壤）

在鄉支部から要望

平壤在鄉軍人會支部では管下各分會の意見を得て廿四日第一聯隊下聯合支部並に龍山聯合支部では左記決議文を送つた（平壤）

決議

滿蒙問題の根本的解決を見ざる上は關東軍は斷じて現在の態勢を後退せしめざる事を要望す

右決議す

老童野球戰

參加の希望者は慫慂へ

平壤府體育協會では十一月一日の日曜日に公設グラウンドにおいて平壤府内オールド・ボーイス野球大會を開催することゝなつた選手は年齡三十五歲以上のアマチュアで使用球は硬球チームは職場で編成する當日は同部府尹もメンバーに入る筈で一般に參加希望の向はその希望シートを記して府廳内體育協會へ申込まれたいと（平壤）

慶尚南道

馬山港と北九州直通航路

十一月から開通

從來馬山港から九州に通ずる航路は、釜山を經由してされてゐたため、その運賃或は時間の關係で馬山の荷主は非常に不利な狀態に置かれ、これが直通航路の開設は早くから要望されてゐた折柄今回釜山の岡田汽船株式會社の進出により朝鮮運送株式會社馬山支店の取扱で來る十一月から北九州及び中國の直通航路を開始する事となつた。是は穀物等營業者間において必要に迫られて居る折柄無論大いに歡迎され、直ちに利用を喚起される事となるであらうが、發表された運賃は米一百石に付左の如くで、最初の試みとしては成るべく小型汽船を回航せしめ、航路回數を多くして小口の取扱に便ならしめる方針であるから馬山の白米生產と卽が供給には一層圓滑を期する事となるであらう。就航する汽船は因洋丸三百五十噸（一千四百石積）、安洋丸三百五十噸（一千四百石積）、伯洋丸六百噸（二千五百石積）の三艘で一ヶ月に十航路程度の豫定にされてゐる。十一月初旬は因洋丸十一月四日馬山出發、次航は十一日と決定してゐるが漸次荷物の增加次第で回航數をも增加せしめる方針であると、因に馬山港から北九州および中國各地行運賃は米一百石につき左の如くである（馬山）

▲下關、門司、博多行。五五圓（孫馬山より取回附）五〇圓（中繼附）四五圓（丸星在庫附）▲宇品、吳、尾ノ道行。六〇圓（孫馬山より取回附）五五圓（中繼附）五〇圓（丸星在庫附）▲嚴原、長崎、佐世保行。六〇圓（孫馬山より取回附）五五圓（中繼附）五〇圓（丸星在庫附）

養鷄組合 内容充實

慶南農家の副業として有望な事業の一つである養鷄は一般經濟界が不景氣の爲め激減狀態となり内地向き移出の鷄卵は昨年の一貫目二圓六十錢程度に比して本年九月は二圓廿九錢に下落したがこれに伴つて養鷄飼料の支那產高粱、モロコシ、フスマ等は卵價の下落以上に低落をつゞけてゐるので現在では豫想よりも寧に採算不能の狀態にあつて寧ろ農家の副業として獎勵された鷄地福、養蠶等よりも經營その他の關係にて有利な特點がある結果金海昌原、梁山各郡を通して養鷄組合の内容は漸次充實されて來たのは一般不況の折柄珍しいとされてゐる（釜山）

東萊溫泉 深度掘鑿

來月上旬から着手する

東萊溫泉の深度掘鑿はかねて邑においてその準備をすゝめてゐたが遲くも來月上旬までには着工の豫定であつてこれに要する經費一萬一千圓の捻出は本年度實施する計畫であつた邑事務所新營と土木費を來年度に事業を繰延べ一般財源よりこれに充當するのである（釜山）

◇殖銀披露宴　殖產銀行長項派出所は廿五日を以て愈々營業を開始したが既報の通り同行では廿五日正午より同所で地元及群山官民取引關係有志等百五十餘名を招待し披露宴を開催の筈の處降雨のため會場を群山府營棧橋上に更め開催した（群山）

◇牛鍋會　平壤府野球部後援會員有志之助氏は廿四日午後七時半料亭赤かべに平實選手、同部府尹その他を招待し牛鍋會を催した（平壤）

◇高尾警察部長披露宴　十九日午後六時より新任高尾忠南警察部長は各官署長地方有志四十餘名を招き新任披露宴を張つた（公州）

地方人事

▲白垣善四郎氏（國際通運釜山支店長）廿五日朝内地より歸釜
▲多木三郎氏（多木肥料副支配人）二十五日釜山通過内地へ
▲有賀殖產銀行頭取　二十五日長項派出所開業披露列席の爲め群山着一泊二十六日長項發京城に歸る
▲安井同行秘書課長　同上

忠清北道

淸州高女 音樂會

十一月三日 公會堂にて

淸州高等女學校では來月三日午後一時から同校で職員生徒一體となつて猛練習を積んでゐるが今回は本邦及西洋の名曲中から選んだ高尚なものをはじめ一般的な民衆音樂をも加へまた舞と踊とは同校の傑作になつたものが多いとのことで定めし見事な出來榮であらう因みに出演種目は左の如し（淸州）

▲齊唱童謠と民謠▲合唱二重唱及女聲二部合唱▲獨唱ソプラノソロ及アルトソロ▲ピアノ獨奏及聯彈▲合奏ヴアイオリン、マンドリン、セロ、シロホン▲舞踊西洋舞踊及日本式舞踊▲劇

文義に金組 設立要望

淸州郡文義はもと郡廳所在地であつたその邑内および附近に村落相當の人々を有してゐるので同地有志者間で金融組合設立の要望ありしば〳〵道當局に陳情するところあつたが當局においてもその要をみとめざる廿三日林理財課長、松州聯合會理事長、山本郡守は狀況視察のため同地を訪ひ地方有力者と懇談するところあつた、その結果本部により來春早々組合設立の運びとなるべき模樣である、なほ認可の曉は戰地は同地において寄附する由である（淸州）

全羅南道

全南西部陸上競技

第二全南西部陸上競技大會は廿五日木浦公設運動場で開催、參加選手は木浦、務安郡、羅州郡、光州郡で一般靑年部を加へ約二百の健兒は榮光を爭つたが團體部においては木浦靑年部が優勝し中等學校女子部においては光州普校女子が優勝し靑年部が羅州郡で靑年部優勝旗を獲得した、なほこの競技會においてはフキールド個人投げにおいては全南新記錄を出した主なる記錄は次の如し（木浦）

▲槍投四七米六九、光州永田選手▲圓盤投三三米二九（全南新記錄）光州高暗勝▲砲丸投一一米八〇、同上▲走高跳一米六三、木浦崔秀熙▲走巾跳五米三二、松汀里張允千▲棒高跳二米七〇、木浦次家義雄▲千六百リレー四分九秒、木浦靑年團▲四百リレー（少女子）一分八秒三、光州普高女▲八百リレー（小男子）二分一二秒一、光州郡チーム

麗水初等校陸上競技

麗水教育會主催の第二回麗水初等校陸上競技大會は二十四日午前十時から麗水球場において開催、參加校九校で、入場式、會長挨拶其他の儀式後優勝旗の返還、選手宣誓等あり、五〇米競技をはじめ各競技あり突山普校第二回の優勝校となつた（麗水）

在鄉軍人總會

光州在鄉軍人會にては二十二日午後七時より光州小學校講堂において昭和四年度以來久し振りに總會を開催した（光州）

クラブ歯磨
家庭
一品
最新最良の歯磨
クラブ煉歯磨
チューブ入ハミガキ
日本第一
良品廉價
中10錢
大20錢
クラブ
優良
國産
家庭一品
クラブ煉歯磨
中山太陽堂謹製
大阪水崎町・東京鍛冶橋
輝くマークの懐しさ
緑のチューブの朗かさ
眞白な煉の香はしさ
使ひ心地の爽かさ
クラブ粉歯磨
大袋5錢

國立公園地帶を繞りて…（其廿五）
阿蘇山を中心として（一）
林學士　横山健堂

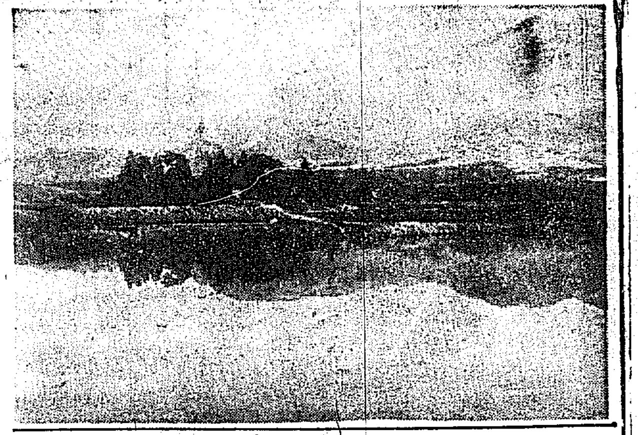

日本の名山のうちに最も新らしい名は大阿蘇である。私は便宜上阿蘇山と大阿蘇との二つを區別して稱へることが必要であると思ふ。大阿蘇の火口原のうちに噴出した火口丘の山塊が即ち阿蘇山の五岳である。遼遠なる昔大阿蘇の噴火が止んだ後で其の火口原に火口丘を噴出し、今なほ盛んに噴煙しつゝあるのが阿蘇山である。この五岳を含む壯大なる火口原を包圍する外輪山が即ち大阿蘇の火口壁である。阿蘇五岳の美觀はいふに及ばず外輪山壁の構造の變化到る處に奇景をなし、火口丘山嶽の南北に火口原を貫流する白川、黒川の奇勝、瀑布、温泉、珍草、奇樹等あり、天産も又豐かにして一切の風景感を統一するものに阿蘇の噴煙がある。それは外輪山の中にまとめられた趣味の火口原である。

この火口原の平均海拔は約千七百尺、そのやゝ低き温泉町の内ノ牧町でも約千六百尺、外輪山に倚りかゝつた最も高地の高森町は千九百尺に近い。雲の世界の噴烟は冬の美觀、夏はすべて涼風の乾坤である。晩春綠に匂はしき若葉、紅葉、一年を通じてすべて行樂に値する外輪山中の別天地である。

橘南谿は噴煙の櫻島を望んで青盤の上に香爐を置いたやうだといつたが、阿蘇に來てはその外輪山の大火口壁に對して盥のやうだといつた。阿蘇が盥上にあるため巧い譬喩が考へられなかつたのだ。

大阿蘇が櫻島の如く碧海に浮かんでゐる活火山とすれば、それは青盤に置かれた大火鉢のやうでなければならない。四く扁平な大火鉢で、そして大火原に群峙する火山群の火口丘は、即ち活々として燃えつゝある火塊でなければならない。

火口丘の火山群は阿蘇五岳と呼んでゐるがそれ以上の火山群から成立してゐる。現に噴火してゐる中岳は群峰の中央に峙ち、阿蘇の順序からいふと尤も新らしいものである。これ等の群峰は一つ一つにその形態に著るしい特色を有して類似してゐる點は一つも見られない。かくの如く種々の趣味の群峰があつまつて一大火山群をなしてゐるのがこの火山群の特色であり、火山として美くしい風景感を與へる所以である。

この阿蘇火山群はゴチャゴチャあつまつて塊をしてゐるのではなく、東西に延びてその正面を北に向けてゐる。大阿蘇の大火口原は正圓形ではなく南北に長い楕圓形をしてゐるが、その幅の狹い方、即ち楕形の中程に東西に火山群が横たはつてゐるので、外輪山に區らざれてゐる大火口原のうちに丁度火山群を展望するに適當した空間が殘されてゐるのである。故にこの阿蘇國を天然の一大庭園に見立てると、外輪山中の三町十一村の生國の爲めに自然の築山が恵まれてある。そして火山群の北側則ち正面は狩野派の畫のやうで、南側は概ね山勢峻嶮にして創るが如く、樹色またうつ然として南畫の山水、蒼鬱淋漓たるがごとくである。外輪山も北方は懸崖にして殆んど同じ高田を保つてゐるが、南方は概してやゝ高峻にその山頂もまた凸凹不規律なる輪廓を描き、火山群の裏面の風景感と協調してゐる。かうして火山群の南側と北側とは全く趣味の分圍氣を異にしてゐるのである。

火山群の南側を南鄕谷といひ北側を阿蘇谷といふ。阿蘇谷は南鄕谷よりも廣くかつ阿蘇の名を有するだけ阿蘇火山群の正面と假定する。阿蘇明神は阿蘇谷にある。阿蘇谷の中心である名邑内ノ牧町から阿蘇山を南望すると、その中央に四時噴煙の昇騰するのが中岳である。中岳の前に山容大いに端麗に當初の形を展覽してゐる楢尾岳がある。中岳の東方に突然として屹立するのが高岳、この火山群の最高峰で海拔五千三百余尺ある。更にその東に谷を隔てゝ孤立し、その山頂宛かも鋸齒狀をなし山勢奇峭平原に峭立してゐるやうなのが根子岳。眼を轉じて中岳の西方を見れば圓頂形の杵島岳、往生岳の二峰が重なつてゐる。その南に遙く一個の尖峰、雲際にそびえてゐるのが、烏帽子岳、これがいはゆる阿蘇五岳の大觀である（寫眞は平和な阿蘇山）

婦人運動の新方向（下）
伊福部敬子

けれども最近婦人運動は大きな轉向をなし新しい方向をもつて進み出しました。それはこれまでのやうに『男性へ』の運動でなくて『男性と』の運動であり、個人的解放でなくて文化的建設であります。最も新しい婦人運動と目さるゝものは、例へば母子保護法の制定、乳兒保護のための設備、託兒所、保育園、兒童相談所の設定などで、このやうな母性文化の建設に女性が熱心に出したのはどこの國でも最近の著しい傾向となつてをります更に進んでは姙娠出産に關する問題、劣等兒教育に關する問題、缺食兒童の問題、幼少年勞働についての問題などに對しても女性は眞摯な態度で社會の關心をひきおこさうとしてをります。

これは從來の男性にならうとする運動とは全然違つてます。女性が女性としての意識に目ざめ社會の母としての位置を自覺し、母性を完成しようといふ考へをもち出したのによると私は思ひます。

蓋し、彼女達が個人的に解放せられて男性と伍し、男性的な仕事に從ふ時新しく困難に遭遇しなければなりませんでした。卽ち、母性の問題です。男性の如くあらうとすれば母として生きることを得ず母として生きようとすれば經濟的獨立を拒絶せられる。もし男性の如く職業をもちながら母としての務めを捨てないとすれば二重の負擔に苦しまなければならないのです。こゝにおいて女性は男性として解放せらるゝのでは、決して本當に解放せられるのではない。女性は女性の姿のまゝ解放せられるのでなければならぬ、といふことに氣づいたのであります。その母性を完了するために、子供を生むことの自由な權利、子供を教育することの自由の權利、それを保持しなければならない、そのためには閑却せられてゐる母性の任務の重要なことを社會に向て知らしめ、一方よりよく子供を育てるための母性文化を建設するのでなければならぬ。しかして子供は個人の子供でなく次の社會を繼ぐ社會の子供として生みなされ、女性は社會の母、文化の母としてこれを育てなければならぬ、といふ風に考へられるやうになりました。託兒所保育園の如きも、かつてはたゞ婦人の戶外勞働の補助機關としてのみ考へられるやうになつて來ました。

かつての婦人運動が、女性であることを自覺して女性であることをいとひ、男性であらうとしたのに對して今日の婦人運動は再び女性であることを意識し、女性の道を完成しやうとするものであるといへませう。

私共はこれまでの先覺者によつて破壞すべきものを破壞し去つて、その意味で、これからなされる運動が本當の女性のための運動であるといふとが出來ると思ひます。（完）

京日俳壇（六月集）（四）

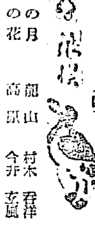

夕立の洗ひあげてや桐の月　龍山　村木春洋
別れゆく土手二三本葱の花　高原　今井玄風
岩清水誰ぞや濁して行きにける　平南　金書房
打水をよろこぶ若いし母の盤　鎭海　和田和樂
雲の峰立ち來ぬ杜をゆく我れに　鎭海　桐野南盟
欄干の遊女が呼べる金魚賣　京城　鈴木鈴風
白帆や筋違ひに松山かけり　水原　小坂省山
夜廻りに郭公きくや月低う　三枝白馬
晝寢き夕べ女の話絶へなくて　京城　鶴田威男
洪水あとの蛙は月に聲あげて　全州　花岡蒼蹊
歌ひ寄り歌ひ離れて田植うる　京城　清水玉村
鞭殿や青い田の風にゐるて　忠州　小菅湖山

新文學派の持つ文學的精神に就て（下）
新文學派同人　水谷哲二

E　新文學派の持つ文學的精神に就て

前にもいつた通り、我々は人間において最も正確な感覺を基調とした時間的にも空間的にも、より普偏的な文學を—の概念の下に進めて行つた。そして、道徳、社會經濟、哲學、宗教等のものを決定するものは、その本體—乃至感覺であつて—即ち我々が、先にいつた三つの方向の合成である。その概念の下から我々は、次の文學的精神を生み出した。

一、強烈なる個性の強調

強烈なる個性の強調とは、エゴイズムを指すものではない。又安價なヒロイズムでもない。柔軟な心境小說でもなければ身邊雜記でもない。冷靜で客觀的なる自己意識、自己を中心とて餓の如く凝固したエモーショナルなインテレクチュアルな若しくは科學的能力の強調である

例へば地球上、或ひは地球外における人間の感覺によつて認め得る現象が、如何に自己に働きかけたか観察するなら、虹と言ふ現象が、その虹に些の關係もない樣に思へる自己を如何に悲しませたか喜ばせたか、怒らせたか等々、又その虹の存在が、自己の存在の結果、認め得るものだと意ふ意識等を客觀的に見た場合の意識を言ふのである

二、作品態度に於ける客觀性に就て

我々が、藝術作品—乃至文學作品の製作態度においては如何なる立場を取るべきか—この時我々は、感情の極度の上昇狀態における態度は、不安定で、批判的でなく、普偏性を持たないと言ふことを知る。だから我々は、作品に對する熱情を側面から強烈に注ぎかける。卽ち客觀的な批判的な藝術的な熱情を—と言ふのである

例へば、俳優の演技にしても、その俳優が劇における主人公になり切つてしまつたのでは、劇の主人公の個性よりも、俳優の個性が强く表はれ過ぎる。（我々が、普偏的な藝術といふのは、俳優の個性よりも、その劇の主人公乃至他の出場者の役の個性を强調するものであることは先にいつておいた）だから、その劇が悲劇であれば、觀衆に悲劇であることを知らせ、泣かせることが出來るかといふことを强調するのである。この場合、悲劇にも種々な色彩があつて、雰圍氣といふものが—即ち漠然として、人間の感情を覆ふものが存在するといふ誤解が起こるかも知れない。そこで、その誤解に對して我々は、次のことばをつけ足す

『或るコンテイヌウイテイの持つ雰圍氣を出さうと俳優が努力することは、結局無駄な努力であつて、その俳優のよき技術によつて醸し出されるところの雰圍氣が劇としての成功である』と

三、科學的心理解剖に就て

人間の想像出來得ない心理が、發生した場合は、我々はこの心理に必ず科學的解剖を加へる（これは主觀的であると言はれるかも知れないが、客觀性の延長であることを斷言する）

例へば、戀人の死によつて悲しむ心理の後に、或る微細な現象を感得したことによつて悲しみとは全然關係な或ひは、全然反對の喜びといふ現象の發生する場合がある。それは、我々の經驗によると事實であるそしてその現象は、その微細な現象が、戀人の死と對照的な立場において非常に愉快な存在の現象であつたといふ風に科學的解剖を試みるといふことが、この科學的心理解剖の意識である

四、感覺主義に就て

我々は、最も我々の五官、官能を信ずる

それのみが、我々に取つて完全に具體的であるからだ。そして、對照を正確に感得するには、我々の感覺が最も重要であるからだ。だから、我々は、官能の肯定するもののみを現實的に描く、從つて抽象的なものは、全く影をひそめ具體的な普偏的なものが殘留する卽ちそれこそは、戀愛よりもエロテイシズムであり、精神よりも感覺的なのである。形式的なるものなのである

例へば、我々は、幽靈とか神とかの存在を無視するときにおいて我々の感覺を通さないものであるからと言ふ。では辰氣樓を我々が見ないからと言つて、我々がその存在を否定するかにおいて、我々は、その時科學的論理によつて存在することを認め得ると言ふ

だから、やがて、機會があれば我々にも感覺することが出來ることを信ずると言ふ

以上は殆んど統一の取れてゐない書き方であるが、そのデイテイルは我々の概念に安當すべきである。そして我々は、此の外に無限代の餘白を殘しておいて、次から次へと具象的な我々の概念を書き込むつもりである

F、ふたゝび新文學派なるもの就て

再び繰り返すなら、新文學派なるものゝ持つ文學的精神とは、感覺を基調とした、時間的にも空間的にも、より普偏的な文學を—の概念の下に、人間の關係する範圍內における綜合、眞理、善惡、美醜、三つの合成より作り上げると言ふ意識なのである。

さて、この稿を終へるに際して言ひ度いのは、我々の文學理論に對する[illegible]には喜んで理論的な應酬を試みるつもりである

確固たる理論を持たない作ら一派を保ちつゝある化物『水脈』『航道』『瑞鶴』等へは特に言ひ度い。これは、それ等のグルッペに對しての挑戰であると思はれても差支へない（完）

海の彼方
一代に億萬長者

【上海聯合郵信】微賤な夜警に身を起し一代に六千萬圓乃至一億五千萬圓と註せられる非常な富を蓄んだバグダット生れのユダヤ人サイラス・アーロン・ハードーン氏は八十四歲の高齡を以て最近當地で死去した

彼は五十年間の長い月日の間上海において『極東の一大富豪』として知られて來た。アラビアン・ナイトの中で見るやうな物語めいた經驗を有し九百人の從僕にかしづかれて王者の生活を送る彼にとつて一生を通じての最大の惡みは自身に子のないことであつた。併し十一人の孩子を育てることによつて僅にその生活を慰めることが出來た。彼はバグダットのユダヤ人の子に生れボムベイで學校に學び二十歲にして支那に移住した。上海で或る會社の夜警に雇はれてゐる間に些細な金を貯へこれを投資することによつて漸次財を殖んだ。しかし彼が空前の富を成す一大原因は國際都市として上海の未來を十分に信じてゐたことである。さうした豫想から土地の購入に努めた。租界の一部から手をつけて未だ海のものとも山のものとも見當つかぬやうな土地まで買込んだそして結局は時の問題でその地價は忽ち、日登天の勢ひで上つた。要するに彼の富はコスモポリタン市上海の發展につれてその土地建物の騰貴によつて積まれたのである。彼は純粹なユダヤ人であるが不思議に宗教とか人種とかいふことに無頓着であつた。英語は五十語、支那語も五十語位しか知らず細君は支那婦人で彼は佛教を奉じてゐた。そして彼の結婚生活は子供の生れないことを除いて甚だ幸福であつた。この上海における『バグダッド王』の盛大な葬儀は彼の廣大なる庭園で舉行されたのである

その日・その日
井上劍花坊

慈悲だ善根だ忍辱だと搾取

詩・三篇
岩田みつ子

三日月

死人の上を夜風が吹く樣に
私の上を秋風が吹いて行く
三日月は研ぎ澄まされた鎌
私の首を目がけて飛んで來る
私は死にたいのだらうか
いや死にたくは無いからだ。

捨猫の死

捨てられた猫がひつそりと死んだ夜
こほろぎだけがないてゐた。

退屈な人生

戀もする喜びもする泣きもする
怨みもするよ　永い人生だもの
退屈しない樣にね。

海外移住問題の實際

（井上雅二著）かつて早稻田大學課外講演として一ヶ年間講演したものを纏めたもので、歐州諸國の移民政策、移民收容國近年の傾向、國際移民界、世界の最近移民狀勢、太平洋移民沿革、太平洋移民界の現狀、海外移住地における邦人の現狀、等々各章に亘つて解說してある（定價四十錢・東京市麴町區下六番町六〇日本植民通信社發行）

芝居道秘話（四）
市川三四郎

前の話はこの位にして、東京の大芝居の話に移りませう。

十月東京各座の陣容は次の如く確定したと新聞聯合の通信が傳へてゐます。

◇歌舞伎座　歌右衛門、梅幸、羽左衛門、宗十郎、秀調、友右衛門の大一座に大阪から雁治郎、[illegible]等が參加
◇東京劇場　菊五郎一座に幸四郎、助六、福助の合同
◇帝國劇場　左團次一座に[illegible]壽三郎加入
◇明治座　吉右衛門一座に大阪から福助、我童が加はり久々に仁左衛門が出演
◇新歌舞伎座　曾我廼家五郎一座

これが昔の話ですと、顏つけも極り、狂言も決定すると番附が出來て、芝居の出方が逸早くひいき先へ、盾桟仕立か何かの小意氣な姿を現はしたものですが、それが新聞聯合の通信で報道される時代となりました。

けれども最初にも申しました通り、まだく芝居王國の內部は變つてをりません。

十月十一月は下半期におけるシーズンですから、松竹としてもここに馬力をかけて堂々の陣を張つた譯ですが、歌舞伎座の如きは歌右衛門、雁治郎、梅幸、羽左衛門と一萬圓級の顏をづらりとならべここに記した顏觸だけでも給料總五萬圓を越えるでせう。それに各々一族郎黨を率ゐてゐるのですから、俳優給料だけでも十萬圓におよぶかも知れぬ。

死んだ澤田正二郎が—彼は晩年には多くの場合自分自身が太夫元として賣つて居たが、私が大阪から彼の一座を東京へ連れて來た時の彼の給料は一ヶ月六千五百圓であつた。その澤田が晩年人氣の絕頂には自ら二十五日だて一萬圓と給料を定めて

『俳優にならなかつたらこんな給料は取れなかつたらうなア』と私に染々と語つたことがありました。

全く日本での給料の取り頭は何といつても人氣俳優にかなうものはないでせう。新聞を御覽なさい。

菊五郎が『かう働かせられちやアたまらねえ』と口癖のやうにいつてゐるのが分るでせう。

彼！今や日本劇壇の人氣を一人で背負つてゐる彼は、一年殆んど休みなしに働かされ（彼の言葉に從へば）て居ます。彼自身の給料は人氣に比較して安いといはれてゐますから六七千圓の程度らしいのですが、百名に近い一族全體の給値は一芝居五萬圓を下りません。から、この大家族を休みなしに働かせてゐる人氣の作用といふものもまた妙なものであります。

尤もアメリカの映畫俳優には週給五千弗程度のものはザラにあり今年四月ルス・チャタートンがワーナーブラザー社と週給二萬弗で向ふ三ヶ年間の契約をしたのや、等々の常識では判斷出來ないやうな話に比較すると日本の千兩役者もまだく物數ではありませんが、早川雪洲がこの間パラマウントへ招かれて行つた時の給料が週給五千弗、八週間の契約だから四萬弗としても、あと附んで居ては聞けば澤田が一萬圓で一年間休まなかつたのにはかなひません。恵まれたるもの、汝は俳優であります（續く）

學藝界

◇『銀の笛』創刊　兒童作品の發表、研究のため雜誌『銀の笛』が朝鮮兒童協會から十一月下旬創刊。同好者の寄稿を希望すると
◇黑田幹一氏　歐米留學より歸り光化門ホテルに假泊

賛化病院
京城府明治町一丁目　電話本局二四一番
醫學博士　古城憲治
內科　小兒科
入院隨意　普通病室及傳染病室

タンスは津村
京城本町四丁目（郵便所西隣）
津村タンス店
電話本二六七〇番

秋から冬へ・あれ肌から玉肌へ・要は本藥の御愛用から
メンソレータム
家庭日記　二十錢
メンソレータム本舗謹製　全國書店ニアリ

機械に油、生殖器にトツカピン

森永チヨコレート
野球セール
森永ミルクチヨコレート
五十錢御買上の方に
野球場（競技用）組立模型一組進呈！

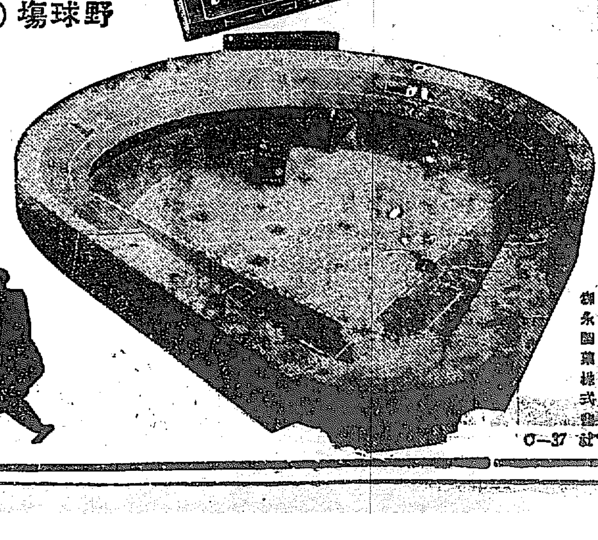

スポーツ季節をたゝへる
愉快な競技と易しい組立！
誰方にも分明る
室內遊戲の第一人者!!
模型競技方法の詳細は模型帯紙に說明してあります

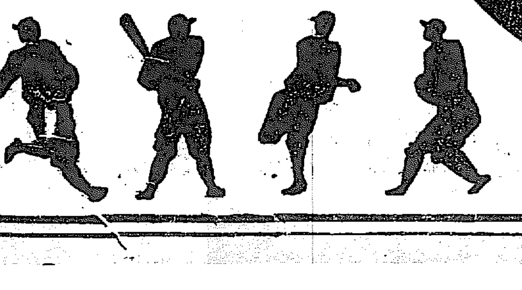

森永製菓株式會社
C—37

淡き香りの明るさよ！
カテイフードの懷しさ

君知るや
レモン花咲く南國の
淡き香りの明るさよ
カテイフードの懷しさ
日に幾度と肌にして
うららかになりぬ
わが身もこころも

法政大學の尹君
近く鄕土訪問飛行
免狀を下附されたので

【東京電話】朝鮮の名門に生れた法政大學經濟學部三年尹昌鉉(二七)君は今度立川に二等飛行士試驗に合格、航空局より免狀を下附される事になつたので近く東京から京城に朝鮮最初の鄕土訪問飛行を決行することとなつた、鄕土訪問飛行はサルムソン式二型(二三〇馬力發動機裝備)を使用し東京から大阪、廣島、蔚山經由京城に向ふ豫定で、同君の壯擧は內鮮同胞融合上多大の效果を齎すものと見られる

京城の初雪
急テムポの冬景色
京城測候所の新記錄

もみぢがあるのに雪が降る――二十六日午後三時四十五分頃から京城では初雪を見、それから斷續的に夜分になつても降つたりはれたり、秋も濟まし急テムポの冬でた暖房も一入の戀しさを加へる、街頭オーバー着る人さへみえる、街頭の冬氣分もようやく濃くなつた、昨年は十一月三日の初雪で、明治四十五年には十月廿八日の初雪があつたが更に今京城測候所創設以來の記錄を作つた昨年よりなほ九日早く、平年十一月十七日に比し二十三日早い尚午後五時過ぎ府內各所に霰が降つた

いたづら學生

二十五日朝八時十八分頃京義線一山金村間(京城起點二十四キロ六分)附近を北行八百十五列車が疾走中乘客の京城師範附屬普通學校生徒洪順承が同列車の非常辨を弄び列車を急停車させ四分間立往生を余儀なくさせた同學生は金村驛で鐵道官に引渡した

竊盜常習の
二人組少年
三刑事に逮捕

忠南生れ住所不定李秀岩(一七)同宋義和(一七)の兩名は身樓少なるを奇……

一七八番地興旅館に投宿してゐるのを本町署の平野、洪、吳の三刑事に逮捕されたもので余罪ある見込みである

腕卷時計がぞくぞく出る
各所を荒した竊盜 鍾路署員に逮捕

二十五日午前五時二十分頃府內鍾路二丁目八一前を徘徊する擧動不審の男を巡邏中の鍾路署巡查が檢問すると怪しい點が多いので身體檢査をすると腕卷時計六個、質札その他が現はれたので嚴重な取調べをなすと、この者は禮川郡豐陽面生れ住所不定鄭輝一(一七)と稱し十月十七日黃金町一の某朝鮮人方に侵入し靴その他を竊盜したのを手初めに府內各所で窃盜を働きその被害は相當な多額に上り、全部府內の質屋に處分して費消してゐたものと判明、目下余罪ある見込みで嚴重取調べを受けてゐる

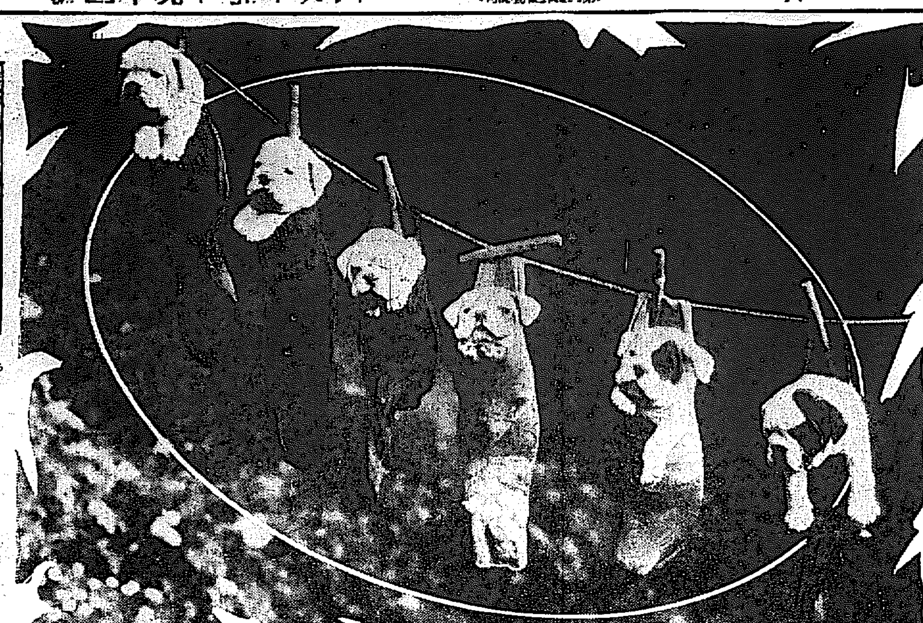

ほがらかな仔犬の顏

靴下の中に納つて快よさゝうに秋の陽を浴びてゐる仔犬達は今日課の入浴が濟んだ所です。金本位制停止も、さては深刻な世界的不景氣も知らない彼等の平和な顏に較べて、我等人間の世界の秋は何んと冷たい風の吹くことか(寫眞はロンドンのグリニッチの犬屋にて)

自殺二つ

解雇されて 二十四日午後二時頃府內黃金町二丁目六五飯食店安貞福方で猫いらず約五グラムを嚥下し自殺を企て安方では大騷ぎを演じセブランス病院に擔ぎ込み應急手當を加へてゐたが、二十六日午前十時途に死亡した、右は黃金町二丁目一八一印刷職工宋珍漢(二二)と稱し西村印刷所に雇はれ中放蕩に身おさまらず解雇されて前途を悲觀してこの擧に出たものと判明した

離緣されて 二十四日午後零時頃楊州郡蘆海面中桂里一四八飲食店李興集方の雇女金順伊(二一)は苛性曹達約三合を嚥み自殺を企てたのでセブランス病院に入院加療中であるが生命危篤である、原因は同女は十八歲の頃から呼吸器病にかゝり一度夫を持つたが夫の放蕩に離緣となりこれを悲觀してゞあると

敗殘兵の千山街襲擊
賊を狹擊計畫

【奉天二十六日發電】滿鐵沿線千山を襲擊し擊退された敗殘兵の退路大孤山には鞍山の田中中隊と警察の二志內支隊あり、前後挾擊して賊を殲滅する豫定である

人質救出し見込みなし

【奉天廿六日發電】敗殘兵の千山街襲來で鞍山青年團は團員を招集し二十六日午前二時より市內警備についてゐるが、人質の救出は今の處見込みなし

大石橋大隊進擊

【奉天廿六日發電】千山敗殘兵來襲の急報に接し大石橋第三大隊は岩田大隊長以下將卒一〇〇名が午前六時五十分臨時列車にて湯崗子附近に下車直ちに千山に進擊した

戶越分遣隊賊を追擊す

【奉天二十六日發電】海城〇〇個小隊戶越分遣隊は二十六日午前四時千山より鞍山方面に逃走の賊を追擊した

戰死者賜金
第一回は八十名で
約十二萬圓

【東京電話】今回の事變における戰死戰傷病死者に對する一時賜金に就ては濟南事件の際と同等の取扱ひをすることに決定し、爾來陸軍、大藏兩當局間で協議中のところその金額は左の如く意見一致し、廿七日若くは廿八日の閣議に附議決定の上御裁可を仰ぎ、來週頃から實施されることゝならうが第一回に賜金を賜はる者は約八十名でこの金額は合計約十二萬圓である

一、戰死及戰傷死者

一、二等兵千三百圓▲伍長千五百圓▲軍曹千八百圓▲曹長二千圓▲特務曹長二千五百圓▲少尉三千圓▲中尉三千五百圓▲大尉四千圓▲少佐四千五百圓

一、戰傷以外の病死者は戰死及戰傷死者の各六割、事變地外(關東州の如き)の病死者は同四割

位敍勳については關東軍の功績調査報告をまつてなすべく、これが連絡の爲め人事局恩賞課員倉本敬次郎大尉は廿六日夜東京發滿洲に赴いたが、戰死者の大半は旨勳(金鵄勳章)を以て取扱れるものと見らる

思想問題
調査に
大石檢事が 鮮滿へ

【東京電話】東京地方裁判所思想檢事大石一郎氏は横濱地方檢事局井上檢事と共に來る二十八日夜東京發鮮滿思想問題調査の爲め約一ケ月出張することゝなつた

昨年に倍した 盛觀を豫想
十一月一日より開く
女學校展覽會

昨年第一回を開き異狀な成果を收めた我社主催の女學校展覽會を本年も各方面からの熱望により開催するとになつた、場所は丁子屋三階ホールで會期は十一月一日より五日までの五日間である、參加校には今日まで決定の分は京城第一、第二の兩高女をはじめとして技藝女子實業、彰德高女の五校であるが申込期日の切日たる二十九日までにはなほ府內各朝鮮人側は勿論全鮮各地から申込殺到し昨年に倍した盛觀を豫想されてゐる、出品物は生徒の手藝品、學校一覽表、その他一般に參考になるものばかりで敎育資料としてはみのがせぬ好個のものばかりである

中林少尉の遺骨
昨日平壤へ

【平壤電話】既報奉天において飛行中匪賊に狙擊され戰死した平壤飛行第六聯隊航空兵少尉故中林茂春氏の遺骨は奉天から德田少尉に捧持されて歸途に就き平壤の同隊より江山中尉が新義州まで出迎へ德田少尉より引繼ぎを受け廿六日午後二時十九分平壤驛着列車で同隊員並に多數官民の出迎へを受けて歸隊、直ちに同隊へ向ひ同隊において同隊員一同參列の上靈前式を執行、一般の告別式は十一月六日頃長嶺同隊長閣任の上平壤神社において壯嚴に執行の筈

アヒサン嚥下

府內長谷川町福永吉太兆(二七)(假名)は二十日夜泥醉して歸宅アヒサンをのんで苦悶中を發見され、旭町一丁目櫻島病院長の手當を受け命を取止めた

るがこれ等兵匪は日本軍との直接衝突は到底敵し難しと見て

一、國際鐵道たる滿鐵線、英國借款の北寧線その他各支那鐵道を襲擊破壞する

一、極力日本軍幹部を暗殺する

方針の下に間接的に日本兵の生命を拒せんと企圖してゐる、過日奉天城內に現れた便衣隊の日本軍狙擊事件及滿鐵線附近襲來事件はこの結果で、兩日來滿鐵線四平街、昌圖、兩河、鷄冠山等に兵匪襲來しさなきだに日本軍の待機手薄に不安を感じてゐる在滿同胞及居留外人に非常な衝動を與へてゐる

奇蹟的に助かる
一齊砲擊を受けた
竹村顧問遭難談

【奉天廿五日發電】黑龍江軍が我が借款鐵道の洮昂線を破壞し非戰鬪員たる洮昂鐵路の安達、竹村兩顧問外四名の調査隊に對し無法砲擊を浴びせた事件につき齊々哈爾滿水領事は黑龍江政府に嚴重抗議中であるが九死に一生を得て本日來奉した竹村顧問は當時の狀況につき左の如く語つた

二十日朝洮南を出發した吾等調査隊の臨時列車が黑龍江軍に依つて燒失された江橋に着いたのは午前十一時で七百五十米の嫩江を隔てた對岸には黑龍江軍約二千名が砲列を敷いてゐた、約二十間の橋梁を燒失された江橋の驛を見ながら對岸の黑龍江軍に大聲を張げて非戰鬪員なることを知らしてゐると黑龍江軍は

無法にも 突然機關銃と小銃の一齊射擊を始めた、ヒューヒューと頭上をかすめる彈丸の中を吾々は無我夢中で逃げ出した二百米彼方に止めてゐた列車に飛び乘つて全速力で洮南に向け走らせたが列車を目がけて砲彈を浴びせた、數發の砲彈は列車の後方に落ちて洮昂鐵道を破壞した、砲彈を受けてガタガタになつた列車はその日無事洮南に着いたが吾々が助かつたのは今考へても奇蹟です

女子青年團
滿洲軍慰問
十代表を派遣

【東京電話】大日本聯合女子青年團では今回滿洲駐屯軍の慰問使を派遣するに決し、全國百七十萬團員中より十名の代表を選び、來月初旬滿洲に向ふことになつた

メガネは中村
新定價表進呈

エッツドルフ孃
今週中には京城へ

本國歸還の途大阪に滯在中の獨女流飛行家エッツドルフ孃は近畿附近の名勝見物を終り、今週中には大阪出發途中蔚山飛行場に着陸し上京城に飛行する豫定であると遞信局に入電があつた

校門を釘付けにし
突如同盟休校した
海州高普の生徒

【海州電話】海州高等普通學校は四、五日前から生徒間に不穩の空氣あるを看取し、二十六日朝の朝會の時嚴重に警戒的訓示を與へた所、午前九時に至つて三、四年生が突如同盟休校を企て、一、二、五年も交つて同情休校となり、二百四十餘名が、二階の敎室に集まつて十數ヶ條の要求書を學校當局に提出し、校門を釘づけにし何れも斷食して目的の貫徹を期してゐる。同校には全校生四百名あり、この過半數が同盟休校をなしたのに、校長は目下平壤における敎諭會議に出席不在のため收拾つかず學務當局と父兄は屢々會議を開き校長の歸校を催請しその歸任を待つてゐるが、要求條項左の如し

一、封建的强制敎授法に反對す
一、敎科書の自由選擇
一、宗敎宣傳反對
一、鄕友會の自治を認めること
一、言論集會決議の自由を認めること
一、研究器具類を解放すべし
一、授業料の四割値下げ
一、敎科書の購入を自由とすべし
一、强制旅行は反對
一、家庭通信を自由にすべし
一、成績表を學校より發表せざること
一、堤校長、伊藤、尾崎、古屋、前田、梁、鮮、宗の各敎師を處分すべし

裏面に黑幕
さらに二ヶ條の
要求を追加す

【海州電話】學校當局は校長不在のため殆んどなす所なく傍觀して居り、校長の歸任を待つて善後策を講ずることになつてゐるが、二敎室に陣取つた同盟休校生徒側から二十六日午後又もや左の二ヶ條の要求追加があつた

一、下宿を自由に選擇さすこと
一、强制運動反對
一、警察官を校內に入れしめざること

海州署ではその裏面に黑幕ありと見込みをつけその方面の調査を進めると共に警戒中である

三國一の婿君
矢野義男氏とは

宇垣總督の眼鏡に叶つて、その長女美子さんの婿君に擇ばれた矢野義男氏は、横濱興立會社長、帝國生命保險の重役矢野恒太氏を父君に、故海軍々醫大監矢野義徹氏はその祖父君に持ち、神戶高商出身後三井物產に勤務してゐたが、九月廿二日同社を辭して本府外事課に轉じて來たばかり、齋藤總督の秀才で部內の信望を集めてゐる本年卅一歲の青年である

戰死した日
高特務曹長

【平壤電報】既報奉天に於て戰死した平壤步兵第七十七聯隊第九中隊特務曹長日高龍之助(?)氏は大正八年步兵第四十五聯隊第十中隊に入營、同十年十二月伍長、同十二年軍曹に昇進、昭和二年十二月步兵七十七聯隊に轉隊、同三年二月曹長に進み今回の戰死と共に特務曹長に昇進したもので快活果斷の士でまた劍道の猛者であつた

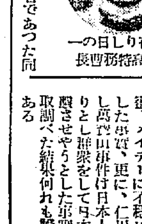

在りし日の 日高特務曹長

最高は懲役三年
仁川赤化運動の判決

仁川騷擾を利用し赤い運動を計畫した檜平根外五名に關する治安維持法事件の判決は二十六日午前十時に京城地方法院において金川裁判長から言渡された、裁判長は先づ被告等を前に

被告等が朝鮮共產黨再建設の計畫、メイデーに不穩ビラを撒布した事實、更に、仁川騷擾に際し萬寶山事件は日本人に非がありとし群衆をして日本人町を襲擊させやうとした事實は先頭未取調べた結果何れも證據充分ならず

と判決理由を說明し最高三年以下の有罪判決を下した

▲檜平根、金鵬圭各懲役三年▲權文容懲役一年六月▲李昌植懲役二年▲沈敬元懲役六月(四年間執行猶豫)

沈敬元は列車內で不穩な演說した點だけ證據で認められ治安維持法は免訴となつたため保安法違反を適用され左の如く輕刑を言渡された、なほ被告全部は未決拘留各三十日づゝを本刑に算入された

馬賊頭目を懷柔
南滿沿線攪亂を畫策
學良參謀の陰謀

【奉天廿六日發電】張學良の參謀莫德成、高子文の二名は最近秘密裡に新民府に入り來り、同地に蟠居する柱國、保國、愛國、福安等の馬賊の頭目と連絡してこれを懷柔し南滿沿線を攪亂せんと畫策してゐるが、これ等馬賊の頭目は約一千二、三百の部下を有してゐるので我軍は警戒を嚴にしてゐる

張學良が佛獨から
飛行機卅臺を購入
百萬元を割いて

【奉天廿六日發電】東北航空隊と兵工廠を日本軍に占領され戰鬪力を失つた張學良は蔣介石に對し數回にわたり飛行機と小銃彈藥の援助を依賴したが、蔣介石は小銃彈千萬元內外のもの」に援助するが飛行機は一臺も差上げられないと拒絕して來たので學良は苦しい財源の中から百萬元を割き天津の獨佛商人に飛行機三十臺を購入すべくすでに手配を終へた

兵匪の横行

【奉天廿五日發電】昨今滿洲各地における共匪の横行甚だしく張學良派遣の便衣隊と連絡を取り組織的陰謀により暴虐を逞しうしてゐる

龍山中學の
陸上選手
明治神宮大會へ

明治神宮陸上競技大會へ全朝鮮中等學校陸上競技の代表として出場する龍山中學校陸上競技部の林幸二、村田一夫、堀井知彥、吉村徹、中村清の五選手は龍中眞玉榮雄部長に引率され廿七日午前七時四十分京城驛發にて東上することに決定したが二十六日午後本社を訪れ挨拶するところあつた

出場種目は八百、千五百に中村君、八百米繼走には林幸二、村田一夫、堀井知彥、吉村徹の四君が出場し必勝を期してゐる(寫眞は本社訪問の諸君、向つて右から林、村田、眞玉部長、堀井、吉村徹の諸君)

鶉競獵大會

朝鮮獵友會主催秋季鶉競獵大會は京元線東豆川以北において廿五日五十餘名の參加出獵會員を以つて盛大に開催されたが、成績の結果一等賞に實射一等……し、午後十時卅分京城驛着散會した、入賞者左の通り

一等並に實射一等鍋島君、二等中田君、三等新田君、四等中崎君、五等中尾君、六等鈴木君、七等三好君、八等澤田君、九等小林君、十等片田君

なほ紅白對抗戰は紅軍大差をもつて優勝した

怪しい
飛行機
咸興上空を 飛ぶ

【平壤特電】二十四日午後十一時二十五分頃咸鏡南道咸興の上空を怪しい飛行機が飛んでゐるのを發見され、平壤飛行隊へ同隊の飛行機が飛んだかと問ひ合せがあつたが、同日同隊の飛行機は飛んで行かず、その旨回答した、該飛行機がどこの飛行機であつたか疑問で重大視されてゐる

就職を望む
婦人方へ急告

婦人職業全部、職業の性質、勤務振り、收入、手續き等一切精密に調査し、婦人倶樂部十一月號の別冊附錄として添付、大好評!

各地の初雪

平壤地方【平壤特電】平壤地方へ廿日午後一時五十分頃初雪が降つた、昨年より六日早く明治四十年平壤測候所創設以來の早い初雪である

城津地方【城津特電】城津地方は廿五日夜來氣溫降下、二十六日朝一度二分、初雪初氷を見た、雪は昨年より十五日、平年より十四日早い、氷は平年より一日早い、午前八時頃霰が降つた

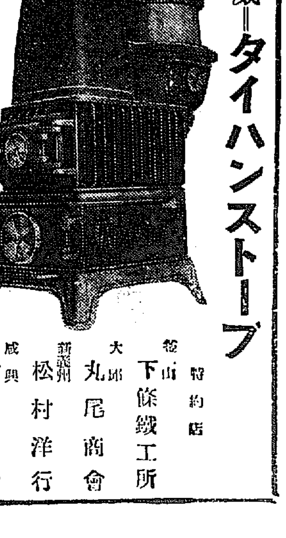

最高權威=タイハンストーブ
放熱强烈=完全燃燒
燃料經濟=體裁優美
特約店募集 カタログ進呈
朝鮮總代理店 安藤商會 大阪市西區本田三番町一七 電話西二八二四番
特約店 釜山 下條鐵工所 大邱 丸尾商會 新義州 松村洋行 咸興 右田商會

自動車講義錄の發行
!初等者向きの研究的
!三ヶ月修業で責任ある學術の指導
!本年實際敎育の體驗が產んだ近世代表的學界の權威 僅々一千頁

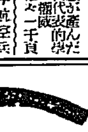

飛行家に 少年航空兵 飛行機操縱學術
今日は誰でも容易になれます。其の近路と待遇の詳細は本誌附錄の飛行銘鑑に明記してあります。是非御參下さい
詳細學則進呈 德島市陸軍練兵場 公認 德島航空學校

胃腸病新藥 專賣特許
カーボニン
腸傳染病の豫防と食中毒に
腸內腐物病原菌を吸收排除し止瀉整腸を迅速ならしむる原因療法劑
見本文獻贈呈
東京神田 大阪道修町 株式會社 和光堂
CARBONIN
C-2

鐵砲は横濱の金丸に限る
横濱市中區南仲通一丁目七番地
鑑札 金丸銃砲店 (主 西村潤藏)

內科、外科、性病科 產婦人科、小兒科
京城府旭町一丁目 櫻島醫院 電話本局二三一二番
全三坂通分院 電話龍山三一七番
院長 櫻島成高
副院長 女子醫師 同 重子

京日案內
電話 五號活字十五字詰五行一回金五圓
女中 上働を求む 子供好きの人、毎夕四時より本人來談 清涼里大學官舍三號 桑井
女中 入用但し內地人至急 宮方付新井藥房本宅 黃金町二丁目一六四 電本二四〇六番
求婚 高女卒身長五尺體質至健 二十四歲迄の官吏會社員希望
貸家 旭町一山手 六疊四疊三疊 他にオンドル 電話本局一三六九番
貸家 西大門外 東洋牧場 光化門九三六
店員 大至急採用
恩給
恩給
旅館 下宿一ヶ月貳拾貳圓
ほね つぎ くじき治療所 明治町
特別案內 ばい毒 りん病 專門 和田醫院

肛門糜爛にデシチン
外痔には軟膏・內痔には坐藥
獨逸の學者により創製されたるヴイタミンA外用藥にして麻痺劑を全く缺き、創面の營養及び抵抗力を增强し、肉芽と表皮とを新生して自然治癒を促進する。
痔、脫肛、周圍糜爛、裂傷 手術の前後等に
軟膏…一円、五十錢 坐藥…一円 藥店にあり
總代理店 田邊商店 東京・大阪

D 212

新俳壇の尖端を行く
ぬかご
第十一卷十一月號 五十錢
庭師……水野六山人
故鄕の秋……同
爛熟に開く……みつぞう
井の頭の秋……向井泉石
山の座談會……諸家
目的は內容である(作句指導)……姑洗
作句の永遠性……畑中秋穗
雜詠合評……諸家
雜詠……六山人選
東京市 ぬかご社 振替東京三〇一九三

難病救濟
毛利紅療院

特許農器 製麵製粉機

石田式

わたふとん毛布
あさひや布團店 京城本町四丁目 電本三九一〇番

會葬御禮
昭和六年十月二十六日
稻田博
男 深澤新一郎
親戚總代

凍えた花 (158)

伊藤松雄作　寺嶋紫明畫

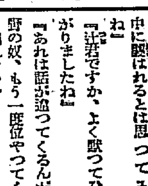

再生（6）

瀬川が照井の病室へ戻つてくると、
『どうも有難う！どのみちあの連中に覗はれるとは思つてゐたがね』
『辻君ですか、よく默つてひきさがりましたね』
『あれは話が泣つてくるんだ、海野の奴、もう一度位やつてくるかも知れない』
『あの男は何か掴むでゐますね』
『うむ――だが、さうなりやア、あいつも同罪さ……』
照井は、心ひそかに過去の暗い仕事の幾つかを想ひ出してゐた。
『時に瀬川君、如何だつたね、例のシユミツトの件は？』
『あ、さうでしたね、とんだ邪魔が入つちまつたんだから』
瀬川は、例のノートを出すと、職業的な口吻で――
『曉美がグランドで逢つてゐますよ、シユミツトとね、王彩雲が

仰有る通り介在してゐますよ、併し、勿論さうさう容易に尻尾は出しません。あなたに對する、シユミツトの脅迫は、當然これから益々增大するでせうね、併し、對策は勿論ありますよ』
『――』
照井は、默つて肯いた。
『とにかく、身體の方が快復しないと困りますな』
『うむ、いま海野の奴には多少大げさに見せる方が得策だと思つたから、苦しさうに一芝居やつたが、胃潰瘍といへば、極く輕い奴なんだから、退院したらよいだらう。まづ酒は當分飲めまいがね』
案外、病氣に對しては、照井も比較的樂觀してゐるらしかつた。
『君に一骨折をたのむのは、實業雜誌の記者買收と、インチキ新聞記者の口封になんだ、この方面から落城させられたら、眼もあてられんからな』
『承知しました――』
『如何です、いつそ入院したら、反つて面會謝絶には持つて來いでせうが』
『うん――併し、俺は、もう少しこゝに我慢してゐたら、隨分地位ひ出來るかと思ふんだがなア』

『二の宮へですか』
『いや飯倉へさ、曉美の家へだ』
『はは、氣になると見えますね』
『――』
『曉美が承知しなかつたら如何します？』
『するもしないも、無い話だ！』
照井は暗く眼を瞑つた。
瀬川は、病氣になつてからの照井が、日毎に、弱氣になりゆく狀を、まざまざと見ることが出來た
『あなたらしくない――』
『俺もさう思ふよ――たかが、曉美一人――さうも思ふ、併し、あの女だけには、異常な力でひきつけられてゐるんだ、向ふが俺を嫌ひはじめたなと知ると、益々、こつちの執着が增してくる――』
『照井式つていへば、その反對ぢやアなかつたですか、近い例が、耶久――の場合――』
『――』
『それから八島は、いよいよ山川家から、キツパリ手をひきましたね』
『それそれ。さうなつてくると、曉美はあの遺産の始末もつけなけりやアならんぢやないか。それを今更シユミツトなどに、かゝりあつてゆく氣が知れないんだ』
『――』
『瀬川君、曉美の處へは知らせてくれたのかね、この病氣のことを見舞の電話ひとつかけてよこさうとしない――』
嘗ては豪腹だつた照井も、淋しさうに呟くのであつた。
瀬川は心ひそかに思つた。
（中年者の戀だ……恐ろしい執心だなア……しかも欲が手傳つてゐるときてゐるから……』

紋粋理も近きにありと聞く昨今、苟も官吏たる者亡國遊戯を推するが如き言は慎み給へ身の爲だ（憤慨生）▲二十五日の外交官御身の說も一理はあるが然し現代は返つて酒に飲まれてゐるの觀があるだから支那如きに馬鹿にされるのだ（一野人）▲京城府營バス係よ永樂町に立つてゐるバス停留所の立看板はいつ迄立てゝ置くのですかバスが永樂町大和町方面を通るのを廢止したのはいつ頃ですか、田舍から來た者がしよんぼりいつまで立つてゐるのを何んと見てをられるのか、もう少し本氣でやつて頂きたい（見兼ねたもの）▲本月十七日貢通、病臥中十九日可愛いお人形を贈つて下さつた『一君樣』さんに厚く御禮を申します、御差支なければ御住所と御姓名をお知らせ下さい（本町三N生）▲近所の衛生監督者樣お手紙にてワザワザ御通知下さいまして深く御禮申し上げます知らざる事とは申し上げ早速にも參上御詫び致す筈ですが何分御所が解りませんので讀者欄をかりてお詫致します（大西製菓所）▲先般本欄で『つづらじ』分配方は御願ひいたした處酉々挿毛まで御待ち下さいます誠に有難存じます留守中にて御名前もわからず作失禮本欄にて深く御禮申上ます（通義洞三五山田）▲團崎町附近にて裁縫の先生を探しておられる方古市町の自動車會社の前に小川裁縫實習院といふのがあります（知つた者）▲當方相當の家柄生後一二ヶ月位の御子樣（男女何れにてもよろし）貰ひ受け度し（府内水下町二九三上方）▲二十四日附元の主人樣へ違願なオモニー使ひ度く存じます夜分下分まで御寄越し下さいます（若草町四四趙田）▲廿四日の元主人樣早速お願致します左記まで御返し下さい（府内忠信洞二七山田）▲廿五日御來店の藤丁子昌樣紙バサミ御忘れの方弊店に保存して御座居ますからお運び下さい（ツカタニ洋品店）▲サツマビワを御買求めの御客樣給袍が忘れて有ります（黄金町岩瀨樂器店）▲可愛らしい子猫をさしあげます（電龍六四四番）

讀者らん

▲外交官に告ぐ支那に活躍せんが爲の麻雀研究、御趣旨は誠に結構だが、そんな殊勝な考へでやつてる人士が果して幾人あるだらうか。支那に活躍せんが爲なら麻雀よりも一朝一夕で覺へられない支那語や支那事情などを研究し給へ、外交手段に麻雀などを用ゐると麻雀に目鼻がなく徹夜も又辭せずといふ君等、却つて向ふ樣に利用されるよ、行

京城 本町 京城[illegible]館
十二月二十四日、二十六日
夏菊天勝孃合同一座
浪花節
清水治良長 八洲忠天
曾我と 廣田天外
伊賀の水月 東家燕王丸
太刀山と 吉田奈美代
記の國屋 同
梅ケ谷藤太郎 同
大龍川の仇討 廣澤夏菊
乃木將軍 九重天勝孃
俠妓中西君尾 同
名劍村正 同

中央館（マキノ・帝キネ）
嗚呼中村大尉 全七卷
最後の中隊 全八卷
復讐こぼれ刃 全七卷

東亞倶樂部
十月廿七日より五日間晝夜
日本南極探險
テンビ
保少年

喜樂館
女人外道 全七卷
三面記事 全七卷
金的力太郎 全十卷

大正館
昇給と花嫁 全卷
人生の風車 全八卷

朝鮮劇場
旗本退屈男 全八卷
モロッコ 全十二卷
タブウ 全九卷

朝日座
十二月二十六日より
松本松五郎 大一座
義經千本櫻
幡隨院長兵衛
新門辰五郎

浪花館
十二月二十四日ヨリ
良人殺しへ下る……
最後の審判……
裁判劇公開
毎夕六時開演

阿波共同汽船出帆
利通號
芝罘、威海衛、大連行
長山丸
鎭南浦
威海衛、芝罘、大連行
共同丸

野口商會
代理店
電話二四番・一七三番

元山出帆
仁川出帆
木浦出帆
釜山出帆
日本郵船出帆
朝鮮郵船出帆

レートクレーム愛用者御優待

大懸賞

面白い問題

お年はいくつ？

ある奥樣のお年齡はだれが見ても二十三と言ひますが實はレートクレームの素化粧にオレンヂ色のレート頰紅をおさしになつた爲め七つも若返つてお見えになるのです。この奥樣は本當はおいくつでせうか。奥樣のお年を數へて下さい。

素敵な賞品

1 白金腕時計（婦人持）拾名
2 勸業債券（拾圓券）貳拾名
3 金指輪（婦人持）五拾名
4 羽二重帶側 壹百名
5 レート進物函 三百五〇名
6 特選錦紗半襟 五百名
7 レート石鹼 五千名
外五萬名樣にレート粉白粉（旅行用）進呈

答案の書き方

レートクレームの青い函をそのまゝ開き裏の白地へ又は他の用紙に次の順序でハツキリ願ひます。
(一)課題の答(二)レートクレームをお求めになる店の名と所(三)本廣告を御覽の新聞名(四)あなたの御住所とお名

答案の送り方

答案のアキ函は開き封にして貳錢切手をおはり下さい（三〇匁まで二錢）
△お一人で何枚でもお出しになれます。
△正解者多數の時は抽籤で定めます。
△〆切昭和六年十二月末日
△發表昭和七年一月末日

東京市日本橋區馬喰町
平尾贊平商店
懸賞係

アレ止メと美白+皮膚榮養料

レートクレーム

この一瓶は――
貴女の美と健康と經濟とを保證する

麗容よ、魅力よ
若々しさよ！

本品の愛用者は常に幸福です
「キメの細やかな人は感情も細やかだ」
と言はれて居ります。本品の御常用は貴女のお肌をキメ細やかに色白く致します。

MISS JAPAN

レートクレームは學理と經驗の素晴らしい結晶です。現代化學工業が生產し得る最良の美容料です。皮膚の健康と美の增進に必要な成分ばかりの集粹でありますから、少しの穴もなく肌に溶け込み、少量の御使用で美容効果偉大。數あるクリームの上に輝くもの！……ミス・ジヤパン。

一千萬愛用者へ奉仕

超優良級にまで高上した品質
はち切れさうに增加した容量
青い函・白い瓶・豐富な内容・そしてその内容全部が肌の榮養となり美の糧となる。

◁格價仕奉▷
小函￥0.25 中函￥0.40 大函￥0.60 徳用函￥1.00

レート白粉
レート石鹼
本舗 平尾贊平商店
―東京―